PAKRAČKI VJESNIK

PETNAESTODNEVNIK OK SSRN PAKRAC

Broj 205 | 5. ožujka 1982. | Cijena 6 dinara

UZ STRUČAK CVIJETA ZA 8. MART

SVE NAJLJEPŠE ŽELJE TEBI MAJKO!

Toga dana, iako to ne bi trebalo biti samo toga dana, cvijeće namijenjeno ženi, majci, drugarici, bit će u mnogoj i muškoj i dječjoj ruci. A one, primat će čestitke uvijek na svom radnom mjestu, bilo to za vrijeme pripremanja objeda, u operacionoj sali, za volanom teškog tegljača, školskom katedrom, u nekoj dječjoj ustanovi, u rudarskom oknu, u svom domu ili, daleko od njega . . .

Sve te čestitke izražavat će najljepše želje Tebi ženo, Tebi majko jer, ova zemlja poštuje i voli ŽENU.

To je naš praznik, to je dan koji nam treba da se bar prisjetimo koliko smo toga još dužni ženi, majci!

Svim ženama

ČESTITAMO

8. MART

MEĐUNARODNI PRAZNIK ŽENA

SKUPŠTINA OPĆINE I DRUŠTVENO-POLITIČKE ORGANIZACIJE

IZBORNE AKTIVNOSTI

Predloženo 1698 kandidata

Na predkandidacionim skupovima u 64 mjesne zajednice naše općine i 43 osnvone organizacije udruženog rada - informirani smo u Općinskoj konferenciji SSRNH i Općinskom vijeću saveza sindikata, bilo je prisutno 7523 radnih ljudi i građana. Oni su u skupštine DPZ, SIZ-ova i poljoprivrednika, te za ostale funkcije predložili ukupno 1698 delegata. Među njima je 205 žena. Iz mjesnih zajednica 59 i udruženog rada 146.

Nastavak na str. 3.

PRED PROLJETNU SJETVU

NADE U NAJBOLJE

Iz »Radonje« Sisak u četvrtak je u prodavaonice »Budućnosti« stiglo pet tona herbicida i pet tona sjemenskog kukuruza iz Vinkovaca. Najteže će, ipak, biti s mineralnim gnojivima - informirao nas je Mile Gredeljević, referent prodaje u Trgovačkoj radnoj organizaciji »Budućnost«. Sjemenskog kukuruza bit će dovoljno ali ne i svih sorti.

Poslijednji mjesec pred proljetnu sjetvu naši poljoprivrednici dočekali su s polupraznim prodavaonicama i skladištima gnojiva, zaštitnih sredstava, sjemena i rezervnih diejlova za poljoprivredne strojeve. Istina, s vremena na vrijeme stigne svega ali neredovno i ne u potrebnim količinama. Tako je od potrebnih 100 tona zaštitnih sredstava stiglo tek polovina, a umjetnih gnojiva ni toliko. Sjemena će, sudeći po svemu, ipak biti dovoljno, a s rezervnim dijelovima je i dalje krajnje neizvjesno.

Zahvaljujući angažiranju radnih lijudi Trgovačke radne organizacije »Budućnost«, individualni sektor će ovog proljeća biti bolje snabdjeveni nego inače, ukoliko ne zakaže savjest pojedinih trgovaca pa roba ode u druga mejsta. Potrebe, naime, individualnog sektora za sjemenskim kukuruzom iznose ovog proljeća 25.500 kilograma a stiglo je 17.500. Lani su individualni ratari komune potrošili 7 tona zaštitnih sredstava, a na skladištima »Budućnosti« trenutno ima pet i za desetak dana očekuje se još toliko. Teže će biti s mineralnim gnojivima. Od naručenih 3.100 stiglo je tek 365 tona. No većina poljoprivrednika već se snabdjel ognojivima u drugim mjestima još jesenas i zimus.

U SUSRET KONGRESIMA SAVEZA KOMUNISTA

OCJENE, ALI I RJEŠENJA

Ne bez razloga, što se kongresi Saveza komunista više bliže učestalije i glasnije čuje se mišljenje, da imamo obilje ocjena postojećeg stanja u društvu i istovremeno deficit konkretnih prijedloga za rješavanje društveno-ekonomskih problema s kojima se sučeljavamo. Ova misao provlačila se i u raspravi na posljednjo sjednici CK SK Hrvatske o izradi prijedloga osnovnog dokumenta za 9. kongres SKH, kongresne rezolucije. Riječ je bila tek o Nacrtu tog dokumenta koji će nakon rasprave u osnovnim organizacijama Saveza komunista biti uobličen kao konačna verzija delegatima kongresa.

Članovi Centralnog komiteta u pravilu su ponavljali isti zahtjev: delegatima 9. kongresa SKH treba pripremiti takav dokumenat koji će ih podstaći ne samo na kritičku ocjenu stanja nego i na traženje rješenja za životnu praksu. Pojednostavljeno rečeno, svi dokumenti koji se za kongres pripremaju, a prijedlog rezolucije posebno, moraju biti okrenuti kvalitetnijoj organiziranosti, većoj idejnoj i akciono-dnevnoj efikasnosti članova, organizacija i rukovodstava Saveza komunista. Traži se, dakle, idejno i akciono mobilizirajući a ne formalističko-statutarni rad u preostala dva i pol mjeseca do kongresa.

Kako to postići? Jedino tako, da općinske i osnovne organizacije SK stvarno sudjeluju u pripremi prijedloga koji će delegatima na kongresu omogućiti da provjere praksu u svojim sredinama i dogovore prave zaključke i rješenja. Stoga, razumljivo je što se već sada insistira da ponuđeni Nacrt rezolucije treba doraditi u još precizniji i jezgrovitiji dokumenat osnovnih zadataka koji stoje pred komunistima i radnim ljudima. Neophodna je ne samo suglasnost o ocjenama stanja nego i još više od toga - jasni prijedlozi za djelotvorniji i odgovorniji idejni i praktički rad. A to najbolje može učiniti praksa, iskustvo općinskih i osnovnih organizacija.

Ako već postoji općeprihvaćeno saznanje o stagnaciji u razvoju socijalističkih samoupravnih odnosa, iz njega nužno proizlazi i drugo: odgovornost za to snose organizirane, subjektivne društvene snage, prvenstveno Savez komunista kao vodeća i usmjeravajuća snaga političkog sistema. I to na svim nivoima, od osnovne organizacije do centralnih komiteta. U društvu u cjelini i u svakoj pojedinoj sredini Savez komunista, istina, ne razvija socijalističko samoupravljanje sam, taj strateški zadatak revolucije može se uspješno ostvarivati jedino aktivnošću cijele radničke klase. Ali, tu bitku proizvođači će uspješno voditi ako ih njihova avangarda mobilizira i vodi otvarajući nove prostore za akciju i rušeći postojeće brane. Bez toga, otvara se prostor za djelovanje antisocijalističkih i antisamoupravnih snaga koje još nisu sišle s društvene scene.

Dakle, od 9. kongresa SKH očekuje se, da trasira put za uspostavljanje »balansa« između proklamirane i praktične vodeće idejno-političke uloge Saveza komunista. Jer, ta uloga sada nije u skladu ni sa potrebama, niti sa brojem članova SKH, pa ni sa prijemom oko 73.000 novih članova u vremenu od prošlog kongresa.

OSVRT

VOJNI POZIV - POLITIČKI ZADATAK

Naša je vojska u toku narodnooslobodilačke borbe bila sastavljena od pripadnika svih nacionalnosti koje žive u našoj zemlji. Normalna je zato težnja da se ta tradicija nastavi budući je naša armija zajednička oružana sila svih naroda i narodnosti koji, uz ostala jednaka prava, imaju i jednake mogućnosti u školovanju za vojni poziv. Otuda i naša dužnost da obezbjedimo što povoljniju republičko-pokrajinsku i nacionalnu zastupljenost u starješinskom sastavu naših oružanih snaga.

Kako se to pravo i obaveza provodi u našoj republici?

Stanovništvo SR Hrvatske u stanovništvu Jugoslavije sudjeluje s 21,6 posto, a u prošloj godini učenika iz naše republike bilo je 16,7 posto. Očito je, taj procent nije zadovoljavajući, posebno u pogledu prostorne zastupljenosti. Tako, recimo, iz SR Hrvatske u sastavu vojnih škola nema pitomaca iz Buzeta, Krka, Raba i Zeline; u vojnim akademijama nema nijednog kandidata iz općine Ludbreg, Donji Miholjac, Buzet, Crikvenica, Krk, Rab ,Cres, Vrbovsko, Hvar, Donja Stubica, Dugo Selo, Klanjec, Pregrada i Zelina, a u srednjim vojnim školama iz Čazme, Vojnića, Buzeta, Lošinja, Krka, Opatije, Paga, Pazina, Raba, Rovinja, Vrbovskog, Lastova, Dugog Sela, Jastrebarskog, Sesveta, Trnja, Vrbovca i Zeline.

Zato iz navedenih mjesta i općina u pitomačkim klupama nema ni jednog omladinca? Zlog čega do omladinaca nije stigla informacija da se u odabiranju životnog poziva mogu školovati i za poziv starješine u našim oružanim snagama? Ova se pitanja nameću iz jednostavnog razloga što je teško povjerovati da se iz navedenih mjesta za taj poziv ne bi ama baš nitko opredijelio.

Ne možemo a da se ne upitamo da li su društveno-političke organizacije u planu svojih zadataka imale ubilježene i ovu obavezu, što su radile odgovarajuće službe u općinama, da li su i kako o tome svoje učenike informirali nastavnici, što je s omladinskom organizacijom, koliki dio propusta otpada na sredstva informiranja?

Teško se oteti utisku da se o tom pogledu moglo i moralo učiniti više. Omladince se moglo i trebalo, i to sasvim objektivno, upoznati sa svim onim što sadrži vojni poziv. Reći im da je on uistinu svrstan u teža zanimanja, ali isto tako da je i društveno odgovoran, častan i od društva i formalno-pravno verificiran. Da je on, uz sve teškoće, za mlade i izazov.

Onaj tko je odgovoran za to, a rekli smo i zna se tko je to, mora shvatiti da je obavještavanje mladih o vojnom pozivu daleko više od isticanja natječajnih plakata i rezoniranja »nije to moja dužnost«. Jer, to je i društveni i politički zadatak u kojem se točno zna kakva je čija i kolika konkretna uloga i obaveza.

Ne treba nikada zaboraviti: naše oružane snage su — naše. Svih naroda i narodnosti što žive u Jugoslaviji. One su i u pogledu starješinskog sastava u njima naše — narodne. Tako su nastale, takve su danas i takve moraju biti i ubuduće: zajednička oružana sila naroda i narodnosti Jugoslavije. (ULSI)

PIŠU NAM ČITAOCI

Još o palim borcima i ŽFT Pakrac

Druže uredniče,

U Pakračkom vjesniku od 4. veljače objavljen je kao poseban prilog i spisak poginulih boraca i ŽFT iz Pakraca. To je bilo i nužno i dobro je što je učinjeno.

Ne vjeruje mda se omaškom ili griješkom neki borci Partije i revolucije, do sada tretirani kao borci, sada nalaze u spisku ŽFT (Jovica Marković i Milutin Mićo Podunavac) pa i borci NOB, skojevci Kejkliček F Franjo i Petrak Stj Milan. Ko je to i zašto preinačio? Kao da boračka organizacija postoji od jučer a ne od prije 35 godina. Nakon što je boračka organizacija osnovana 1947 .godine, okupila su nas mnoga zajednička boračka pitanja kao što su zbrinjavanje djece i roditelja poginulih boraca, djece ŽFT i drugi problemi pa i pitanja popisa poginulih boraca i zato, pri čemu smo konzultirali i republički odbor SUBNOR-a kada se radilo o tretmanu poginulih kao što su Jovica Marković, Mićo Podunavac, članovi KP, pa i drugi kompromitirani antifašisti, simpatizeri KP, uvjek i otvoreno demokratski bili raspoloženi poput Đorđa Valentića, učesnika Oktobarske revolucije i bliskog suradnika pakračkih komunista. Ti su drugovi, kao komunisti i otvoreni antifašisti, upravo zato, i bili su prve žrtve fašističke agresije. Oni su svojim konstantnim radom i borbom, posebno od Pete partijske konferencije KPJ 1940. neizmjerno učinili i postigli na signaliziranju opasnosti od fašističke kao borcima što je pakrački kotar ustanički, što je već agresije. Odatle upravo i njima trebamo ostati zahvalni u prvoj godini NOB-a postala masovna i, svojina svih naroda i narodnosti. U većini naroda ti drugovi, kao i drugi komunisti Pakraca i njegove okolnine, nisu bili bauk straha već uzdanica u teškoj situaciji, dok su u nekim krajevima i Srbi nasijedali politici čekanja sve do naše mobilizacije.

Napominjem, da su neki drugovi komunisti ubijeni istih dana kada i Jovica, Mićo i Valentić, radi istih zasluga proglašeni narodnim herojima. A mi, ne bi našima drugovima dali ni tretman borca. To se mora ispraviti.

Kejkliček F. Franjo i Petrak Stj. Milan, skojevci 1941. metalski radnici, bili su angažirani u okupiranom Pakracu u radu za NOB i, po vlastitoj inicijativi, pravili su i bombe za partizane. Neki od ustaških konfidenata ih je prijavio i bili su pohapšeni. Petraka su otjerali u Zagreb i do smrti mučili u poznatom istražnom zatvoru u Petrinjskoj ulici, a Kejkliček, podvrgnut torturu, da ne bi izdao sebe i svoje drugove, sam se ubio rudarskom kapsulom. Ostali su do smrti vjerni pokretu za čije ciljeve su se borili. Dakle, junački su poginuli a sada im netko ne bi dao ni tretman boraca. To je, bez presedana, nepravedno.

Zašto neki drugovi misle da je jedini način i jedini vid borbe bio samo u partizanskim odredima i brigadama, zapostavljajući profesionalni partijsko-politički rad na terenu, a posebno na neoslobođenom i u okupiranim gradovima, gdje je bilo posebn oteško i po život opasno. Tretman tih drugova je davno postignut, poginuli su kao borci, revolucionari i nema danas nitko pravo da ih drugačije krsti na štetu njihova lika.

Također, neki drugovi misle da postoje samo dvije vrste (kategorije) poginulih u NOR-u. Ja bih rekao da postoje tri. A treća su žrtve rata. Evo par primjera:

— čovjek je orao u polju i poginuo od zalutalog metka. Ne zna se čijeg. Dakle, žrtva rata, ili . . .

— J. Jakovljević, žena iz Jakovaca, nakon ohanzive »Braun« 1943.. nakupi puno krilo bombi koje nisu eksplodirale. Kaže, da će ih partizanima. Tuckajući u krilu jedna o drugu, eksplodirale su i žena je raznešena na komadiće, poginula je kao žrtva rata.

N ojima i četvrta vrsta poginulih ali, kod ovih valja biti elastičan. Jedni su pali od ruke svojih drugova kao tu diagenti i izdajnici NOB-e i te ne treba nigdje ni spominjati, izuzev pisanih spomenika (feljtona i knjiga) gdje to nužno nameće potreba. Drugi su oni koji su u partizanskom maršu, da ublaže tešku žed, ubrali dvije nedozrele šljive i, u interesu ugleda NOP-a, bili suđeni po kratkom postupku i streljani. I onda i danas kažemo da je takva kazna bila pregruba i preoštra ali, ne bi ih mogli svrstat iu izdajnike već u spisak poginulih boraca.

Takvi su stavovi postignuti prije više decenija, tako su se u mnogim mjestima i pisali na spomen-obilježja, pa otuda i naša dužnost da tako radimo i mi u Pakracu.

M. Prodanović - Sever

U PREDIZBORNIM AKTIVNOSTIMA

Predloženo 1698 kandidata

U mjesnim zajednicama gdje je bilo prisutno 3490 građana u skupštine DPZ predloženo je 620, u SIZ-ove 253, u delegaciju poljoprivrednika 122 i za ostale funkcije 5 delegata. Na skupovima u OOUR bilo je prisutno 3914 radnika. Oni su u delegacije DPZ predložili 331, u SIZ-ovske 367 delegata.

Proizvodnje delegatskih izbora za delegacije i delegate u skupštine DPZ, SIZ i poljoprivrednika bile su i glavne točke dnevnih redova Općinske konferencije 19. veljače i zajedničke sjednice predsjednika OO sindikata i članova Općinskog vijeća saveza sindikata Pakrac održane dan ranije.

Mada još nije data službena analiza održanih predkandidacionih sastanaka, prispjele informacije iz udruženog rada i mjesnih organizacija SSRN-a kazuju da su oni u gotovo svim sredinama protekli u znaku analize dosadašnjeg rada i prakse, te u isticanju uspjeha, slabosti i propusta u radu delegacija i delegata. To je, u najvećem broju sredina, doprinijelo da se znatno ozbiljnije shvati značaj tekućih izbora za delegacije i delegate, što se pozitivno odrazilo i na isticanje kandidata za delegate.

U većini sredina počele su rasprave o kandidatskim listama i njihovo usaglašavanje. To će trajati do 5. ožujka. Za 16 i 17. ožujak zakazani su izbori u OOUR, a 21. ožujka u mjesnim zajednicama.

DELEGATI ZA DPV

Društveno - političke organizacije Pakraca za odbornike Društveno - političkog vijeća predložile su: Savu Acana, Darka Almašija, Matu Čelikovića, Dragana Dakića, Miru DeZan, Milu Gredeljevića, Anđu Huška, Vojina Jamedžiju, Ferida Kapetanovića, Milicu Kojić, Anu Labaš, Matu Majora, Tomislava Marića, Dragana Marinkovića, Zdravka Milankovića, dr Vinka Opića, Zlatka Pečanića, Peru Rajčevića, Vladu Slijepčevića, Mirka Škorića, Ljudevita Vajdičeka, Mirjanu Vujčić, Miru Vlajković, Vladimira Vukasovića i Marinu Žarković.

Za predsjednika Skupštine općine predložen je magistar ekonomije Vladimir Vukasović, direktor Industrije stakla »Dr Nikola Miljanić - Ratar«Lipik a za zastupnika u vijeću općina Sabora SRH dr med. sci. Viktor Šeparović, šef odjela za patologiju u Medicinskom centru Pakrac.

ODRŽANA GRADSKA KONFERENCIJA SSRN PAKRAC

Neke aktivnosti zapostavljene

U minulom delegatskom mandatu mnogo novoga napravljeno je na polju društveno-političkih, privrednih i komunalnih djelatnosti u našem gradu u komuni u cjelini. Golem je spisak novih ili rekonstruiranih privrednih i društvenih objekata, novih kilometara moderniziranih cesta, vodovodne, plinske, elektro ulične i telefonske mreže, stanova i drugog. No, zaključujući po diskusijama Milana Pavičića, Vlade Bosića, Gojka Bosanca, Nikole Kijuka, Željka Banka, Franje Bine, Milana Marića i drugih, neke djelatnosti od općeg društvenog interesa u gradu su u stagnaciji: sport (teška situacija u NK »Hajduk« gdje je okupljeno 115 mladih od 8-30 godina), kultura s naglaskom na obilježavanje Dana mladosti u Lipiku i nezapažene aktivnosti kulturno-umjetničkih društava, pa školstvo, prostorne i druge teškoće u Školskom centru, vatrogastvo, trgovina u pojedinim dijelovima grada, nedostatak radnih prostorija za aktivnost gradskih društvenih organizacija itd.

Na slici: dio učesnika konferencije

Svemu tome treba više pažnje pokloniti u ovoj i narednim godinama u suradnji s građanima, udruženim radom i društvenopolitičkom zajednicom poštujući pri tome dogovore o provedbi ekonomske stabilizacije u zemlji. No, činjenica je, isticano je u diskusijama, da nemamo entuzijazma i poleta kao što smo to nekada imali pa neke stvari tavorile na mjestu zbog nezalaganja pojedinaca itd.

Udruženi rad unapređuje vatrogastvo

Poteškoće koje je SIZ za protupožarnu zaštitu imao u financiranju sve od svoga osnutka pa do ove godine konačno su prevaziđene, barem u onoj mjeri koja zadovoljava podmirivanje najosnovnijih potreba daljnjeg razvoja vatrogastva na općini. Takva konstatacija iznešena je na posljednjoj skupštini SIZ koja je održana krajem prošle godine, a potvrđena na prvim sjednicama Izvršnog odbora u ovoj, kada se konačno vatrogastvu na općini moglo udovoljiti u njihovim zahtjevima za dodjelu novčane pomoći i u nabavi potrebne vatrogasne opreme.

Ovako boljoj situaciji, koja daje garanciju da će se vatrogastvu u buduće omogućiti brži razvoj, a u nekim sredinama i ponovnu aktivnost koja je pomalo popuštala, svakako je prihvaćanje Samoupravnih sporazuma od strane našeg udruženog rada za period 1981. - 1985. godine. Naime, SIZ za protupožarnu zaštitu bio je jedan od rijetkih koji je za ovaj petogodišnji period povećao stopu izdvajanja sredstava od strane udruženog rada, jer je to bila jedina mogućnost da se vatrogastvo dalje razvija i da prati razvoj našeg društva koje je svakim danom sve bogatije a time i opasnost od požara sve veća. Povećanje stope izdvajanja sa 0,03% na 0,1% na sadašnju vrijednost osnovnih sredstava koja služi kao osnovni obračun amortizacije, te i prihvaćanje Šumarije Pakrac da kao i Šumarija Lipik plaća 2 dinara po ha šumske površine umjesto 1 kako je plačala do tada, uvjetovali su rapidno povećanje financijskih sredstava sa gotovo 360.000 na milion novih dinara, što je uz ostale prihode omogućilo da SIZ za 1982. godinu planira 2.160.000 dinara u financijskom planu, dok je u 1981. godini ostvareno 1,5 miilon.

Ovakva financijska situacija omogućila je normalno otplaćivanje kredita za izgradnju novog vatrogasnog doma u Pakracu, čija je posljednja rata izvođačima radova otplaćena 1981. Omogućit će i normalno vraćanje novaca OZ Daruvar koji je sa 1,4 miliona dinara kredita pomogao u izgradnji doma, i kome svake godine do 1986. treba otplaćivati 380.000 dinara. Ipak, ono što je najvažnije konačno će SIZ biti u mogućnosti da pomogne s većim iznosima rad, prvenstveno DVD Pakrac a potom i svih ostalih DVD i IDVD. Ta pomoć već je evidentirana u dotaciji koja je zadnjih dana prošle godine u iznosu od 300.000 dinara data DVD Pakrac, a u iznosu od 25.000 dinara DVD Klisa, od 20.000 Badljevini, 50.000 Antunovcu, 50.000 Omanovcu, 30.000 Novom Majuru i 40.000 dinara Velikom Banovcu. Zahvaljujući tome u 1981. godini šest MZ (Toranj, Kukunjevac, Brezine, Gaj, Donja Obrježi i Batinjani) pojavilo se sa zahtjevima da nabave vatrogasne cisterne kapaciteta 3.000 l, čija vrijednost iznosi 233.380 dinara. Navedene cisterne nabavit će SIZ s tim da će njihovu nabavu financirati same MZ, osim što će SIZ pomoći sa otplatom dviju rata kredita, čija vrijednost se kreće u iznosu od 23.730 dinara. Tri mjesne zajednice Brezine, Kukunjevac i Toranj već su cisterne dobili dok će ostale MZ, odnosno njihova DVD, uz Ploštine koji su se sada pojavili sa svojim zahtjevom, iste dobiti uskoro. Kada tome dodamo da su neka DVD cisterne dobili ranijih godina, da je MZ Badljevina prošle godine kupila vatrogasni kombi, da je DVD Pakrac upravo ovih dana u pregovorima oko nabave velike cisterne na FAP, čija vrijednost će iznositi cca 500.000 dinara, a koju će zajednički financirati SIZ i Samoupravni fond za ONO SO Pakrac, onda je očito da smo krupnim koracima krenuli napred u razvoju vatrogastva koje na našoj općini ima dugu tradiciju, a koje je posljednjih desetak godina u nekim sredinama već gubilo interes kod ljudi jer, nije bilo mogućnosti za nabavu ni najosnovnijih sredstava za normalan rad.

PRETPLATITE SE
NA
„Pakračkí vjesnik”

IZ RADNIH KOLEKTIVA

Unatoč teškoćama, optimizam. Na slici: M. Pejić

RO »RIBNJAČARSTVO« POLJANA

Godina dobrih rezultata

Unatoč niza teškoća koje su ih pratile radni ljudi RO »Ribnjačarstvo« Poljana, zajedno s distributivnim centrom ostvarili su lani ukupan prihod veći od 100 milijuna dinara. Zahvaljujući dobroj suradnji sa selom, ostvarili su najnižu cijenu proizvodnosti po kilogramu ribe, a s 20 hiljada kilograma ribe po zaposlenom bili su najproduktivniji u grupaciji. Osam desetljeća postojanja planirali su ove godine obilježiti puštanjem u proizvodnju nove tvornice tehničkih plinova.

Ribari RO »Ribnjačarstvo« Poljana isporučili su lani tržištu 124 vagona ribe. Na inozemno tržište: Poljske, SR Njemačke i Italije otišlo je 13 vagona šarana, amura, somova, linjaka, smuđeva, srebrnog šarana, američkog patuljastog somića. . . Bili su najproduktivniji u svojoj grupaciji. Proizvodnja ribe po uposlenom iznosila je 20 hiljada kilograma. Zajedno s distributivnim centrom za tehničke plinove 115 zaposlenih u tom kolektivu ostvarilo je ukupan prihod veći od 110 milijuna dinara. Prosječni osobni dohodak u RO »Ribnjačarstvo« iznosio je 11.790 dinara. Najniži je bio 10 a najviši 30 hiljada dinara.

— Zahvaljujući dobroj suradnji sa selom i primjenom suvremenih načina u ishrani ribe ostvarili su najnižu cijenu proizvodnost po kilogramu u grupaciji. No, nije sve išlo kao po loju. Lani su

ZAGAĐIVANJA

im »Zdenka« Mljekarska industrija iz Velikih Zdenaca i klaonica Daruvar nanijele štetu koja se procjenjuje na nekoliko milijuna dinara. Uništila im je matično jato i mlađ pa je taj kolektiv, nedavno prvi po jedinici proizvodnje mlađa u Evropi, prisiljen riblji mlađ kupovati u drugim ribnjacima. Ove godine morat će kupiti dva vagona. — Da stvar bude gora, priča nam direktor te radne organizacije **mr. M. Pejić**, i unatoč svih naših apela nadležnim inspekcijama i drugim općinskim i republičkim organima, ništa nije napravljeno da se zagađenja ne ponavljaju. Nisu napravljene ni najobičnije taložnice, a o kemijskom i biološkom pročišćavanju nema ni govora. Šteta od zagađivanja ribnjaka deterdžentom i globulinima plivaju i dalje Ilovom. Problem kvalifikovanih ribara,

RIBARI

nosioca poslova, star je, valjda koliko i ta radna organizacija. Izloženost vlazi i niskim temperaturama smanjuje radni i životni vijek ribarima pa se mlađi ljudi teško opredjeljuju za to zvanje. Fluktoacija radne snage je velika, a bolovanja godišnje odnose i po 20 hiljada radnih sati. Poslovi na odredbama oko beneficiranog radnog staža ribara otegli su se u nedogled. Do ribara u toj radnoj organizaciji dolaze veoma teško što svjedoči i podatak da je prosjek starosti zaposlenih kod njih 40 godina. Do nedavno je bio 45 pa ga je smanjio jedan mladi čuvar. Zapošljavaju, umjesto KV ribara, najčešće ljude koji nemaju ni punu osnovnu školu te ih kroz različite tečajeve osposobljavaju za buduće poslove. No, ovdje čine sve da ribarima olakšaju poslove, mehanizirajući ih gdje se god to može. Svaki zaposleni je stambeno zbrinut, a nakon pet godina provedenih u kolektivu imaju pravo na besplatan dvotjedni odmor u toplicama, na moru, u planinama zavisno od preporuke liječnika i želje radnika. U sezoni izlova ribar u Poljani zarađuje i do 20.000 dinara. No, i unatoč tome, tvrdi mr Pejić, ni jedan ribar nije otišao u starosnu mirovinu.

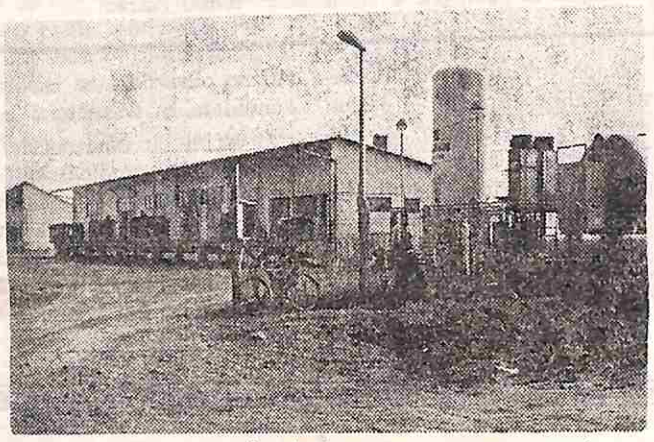

Umjesto sadašnjeg distributivnog centra — nova tvornica

TVORNICA

Osamdesetogodišnjicu postojanja »Ribnjačarstva« radni ljudi tog kolektiva obilježit će puštanjem u proizvodnju nove tvornice za tehničke plinove koja će se početi graditi krajem ožujka ili početkom travnja u sklopu Distributivnog centra a proizvodit će tehničke plinove za potrebe ribnjačarstva, kemijske, metalne i građevinske industriji te zdravstva. Izgradnja tvornice stajat će 50 milijuna dinara a uz kisik proizvodit će argon, acetilen, dušik, ugljični dioksid i neke mješavine plinova. Podmirivat će potrebe bjelovarske, sisačke, slavonsko-baranjske regije te Međimurja i dijela SR BiH. Magistar Pejić smatra da će se uložena sredstva vratiti kroz pet godina jer je tržište osigurano i tvornica će odmah raditi punim kapacitetima. Godišnja potrošnja plina u nabrojenim mjestima, procjenjuje se, rast će 10 posto. Proizvodnja u novoj tvornici trebala bi početi krajem godine.

U ovom srednjoročju planirali su i potpunu rekonstrukciju ribnjaka i povećanje proizvodnje na istim površinama, a razmišljaju i o izgradnji Tvornice ribljeg brašna u dogovoru s »Iridom« iz Daruvara.

IZ AUTO-MOTO-DRUŠTVA PAKRAC

Novo za članove

U želji da članovima AMD pruži što bolje usluge delegati Konferencije AMD »Pakrac« u program rada za ovu godinu uvrstili su nekoliko novina koje će, svakako, obradovati 530 članova AMD s područja naše komune.

U okviru društvene radionice, naime, članovi iz naše općine, moći će vršiti opravke na vlastitim vozilima po principu »URADI SAM«. Ovaj oblik pružanja pomoći članovima AMD Pakraca - rekao nam je tajnik **Zdenko Radanović** sastoji se u mogućnosti korištenja potrebnog alata radionice uz mogućnost konsultacije automehaničara. Član za korištenje alata platit će naknadu od 20 dinara za jedan dan bez obzira na vrijeme korištenja alata. Ta sredstva namijenjena su nabavci novoga. Na principu »uradi sam« u toku članske godine članovi će moći dva puta besplatno oprati vozilo. Za bolje korištenje svojih prava članovi AMD »Pakrac« moći će svakodnevno, osim nedjelje, od 6 - 14 sati, dobiti usluge automehaničara na mjestu kvara na cijelom području općine. Dovoljno je telefonom pozvati AMD Pakrac (83-016) i automehaničar će, ili autoelektričar s posebno opremljenim vozilom doći na mjesto kvara gdje će na vozilu člana otkloniti kvar ili će vozilo biti odvezeno u radionicu.

Posebno značajna novina u radu AMD »Pakrac« je otvaranje mogućnosti popravaka traktora za članove. Oni će, kaže Radanović, dobivati usluge manjih popravaka, na primjer, elektro-instalacije i još neke koje osiguravaju tehničku ispravnost poljoprivrednih traktora. O spomenutom, vlasnici traktora, članovi AMD, bit će neposredno informirani.

Uz dosadašnje mogućnosti korištenja: moto-testera, reglaže svjetala, promjena i balansiranje guma, podmazivanje i drugog, ove novine mogu veseliti članove jer za relativno nisku godišnju članarinu (350.- dinara) mogu dosta toga načiniti.

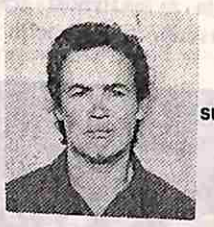

ZAHVALA

Povodom smrti naše drage kćerke, supruge, majke, sestre, bake i svekrve

PETRE PRODANOVIĆ

(iz V. Budića)

Zahvaljujemo svim rodacima, prijateljima i susjedima koji su nam u tim teškim trenucima pomogli, izrazili saučešće, okitili odar cvijećem i vijencima i dragu nam pokojnicu ispratili na vječni počinak.

Najiskrenije zahvaljujemo osoblju zaraznog odjela Medicinskog centra Pakrac a posebno dr Marku Ostojiću, dr Tomislavu Kobetiću, sestrama: Ankici Šurlan i Nadi Acan te medic. tehničaru Iliji Draškoviću ,na brizi i pažnji za vrijeme njene duge i teške bolesti.

Posebno hvala Mirku Prodanoviću — Saveru na toplim riječima oproštaja od pokojnice.

Ožalošćeni: suprug Stojan, majka Milka, sin Petar i ostala tugujuća rodbina

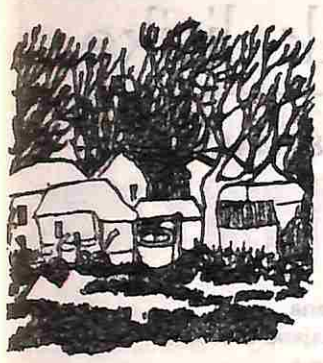

Jeftinija nafta i proizvođaćima mesa

Sedamnaest kooperanata Veterinarske stanice Pakrac proizveli su lani 120 hiljada kilograma telećeg i junećeg mesa. Najviše, 39.540 kilograma proizveo je Pero Malinić iz Batinjana, Veno Krucki i Mijo Špelić iz Omanovca po 10.720. Dušan Roksandić iz Tornja 9.870 kilograma, itd. Ove godine kooperanti te radne organizacije ponudit će tržištu 109.710 kilograma teletine i junetine. Zavisno od količine proizvedenog mesa oni će dobiti ukupno 12.900 litara nafte po povlaštenoj, nižoj cijeni. Izračunato na bazi prirasta mesa, informirao nas je direktor Veterinarske stanice Pakrac Predrag Rojić, Pero Malinić, po nižoj cijeni dobit će 3070, Veno Krucki 1.540, Mato Kablarić i Mijo Špelić po 1.400 litara nafte. Lani je svojim kooperantima Veterinarska stanica obezbjedila nabavu 5.566 litara nafte po nižoj cijeni. Ove godine ugovorenu naftu kooperanti će podizati na benzinskoj stanici »HENA« Lipik.

NAKON SAVJETOVANJA PČELARA OPĆINE

Kako do više meda

U općim naporima društva za veću proizvodnju hrane i pčelari imaju istaknuto mjesto. Ulaganju u razvoj te poljoprivredne grane, uz cjelokupno društvo, trebali bi svoj interes naći šumarstvo, poljoprivreda, farmaceutska, kozmetička i prehrambena industrija jer, one od pčelara i pčela imaju i te kakve koristi. No, to nije slučaj iako ima i divnih primjera suradnje s nekim radnim organizacijama. Na primjer s RO »Poljoprivreda« Lipik.

Kako proizvoditi više s postojećim košnicama, kako zaštiti pčele od raznih bolesti, insekticida, kako omasoviti i podmladiti pčelarstvo u općini i još mnogo toga - bila je tema savjetovanja pčelara naše općine, održanog 21. veljače.

Naše pčelarsko društvo s oko 900 košnica i s godišnjom proizvodnjom većom od 20 hiljada kilograma meda, u vrijeme osrednje paše, spada među bolja u SR Hrvatskoj ali, još je mnogo pčelara izvan društva i onih koji se pčelarenjem bave na krajnje primitivan način, gajeći pčele u pletarama i gušeći ih sumporom. Pretpostavlja se da bi naši pčelari, kad bi se udružili, kad bi više kooperirali i koristili kredite pčelarskih zadruga i centrala i, kad bi osuvremenili proizvodnju, mogli daleko više meda ponuditi tržištu nego što to sada čine. Da li će ovo savjetovanje imati odjeka, pokazat će vrijeme kao i dobre namjere pčelara i drugih da unaprijede pčelarenje na našoj općini.

ANTUNOVAC

Bez kiselog mlijeka

— Mještani Antunovca godišnje u laktofrize »Zdenke« pretoče više od 200 hiljada litara mlijeka. Najviše su lani predali Ivan Štefko; 21,145, Katica Gin; 11.218 i Ivan Hejo; 11.134 litre.

— Postiže to, kaže Dunajčik, brižnim pregledom svake kante donesenog mlijeka i dogovorom s proizvođačima. Kod njega, kaže, nema mućkanja. »Zdenki« treba mlijeko, a sir će ona praviti sama, po svom receptu.

Na slici: Dragutin Dunajček, sabirač mlijeka u Antunovcu

Za četiri godine postojanja sabirališta u toj mjesnoj zajednici ni jednom se nije desilo da se mlijeko ukiseli. Zahvaljuju to u RJ »Kooperacija« Lipik marljivom i savjesnom sakupljaču u tom sabiralištu Dragutinu Dunajčiku.

NAUKA U PROIZVODNJI MLIJEKA

Krajem veljače u društvenom domu u Lipiku održano je zimsko predavanje za udružene robne proizvođače mlijeka sa područja općine Pakrac. Predavanja su obuhvatila teme iz područja koja su usko vezana za robnu proizvdnju mlijeka. Tako su za ova predavanja obuhvaćene slijedeće teme:

- Proizvodnja i ishrana krava silažom
- Suvremena metoda izgradnje stajskih kapaciteta i optimalni načini držanja krava muzara
- Reprodukcija u govedarstvu
- Kvalitete mlijeka i primarna obrada mlijeka

Predavači za ova predavanja bili su stručnjaci iz »Zdenke« OOK »Kooperacija« i vanjski suradnici sa Poljoprivrednog instituta Križevci. Zainteresirani udruženi robni proizvođači mlijeka su se vrlo dobro odazvali na ova predavanja koja su održana u dva dana. »Zdenka«, Mljekarska industrija iz Velikih Zdenaca preko svoje OOK »Kooperacije« uvela je u okviru svojih djelatnost i ova predavanja u zimskom periodu kada poljoprivredni proizvođači imaju više slobodnog vremena kako bi svoje vrijeme utrošili u nova saznanja u pogledu stočarske proizvodnje, a što će ubuduće postati stalna praksa.

U EKONOMSKOM PREOBRAŽAJU SELA

MLADI NOSIOCI NOVOGA

Mišo, prvi kooperant u selu

KRIČKE BUČKE — Mišo i supruga mu Jagoda iz Bučkih Kričaka mladi su ljudi, upravo onakvi za koje bismo s punim pravom mogli kazati da na njima i, njima sličnima, počiva budućnost sredine u kojoj su, dakle, i njen cjelokupni daljnji napredak. Naime, svima je jasno, ili bi trebalo biti, da bez mladih, čiji su vidici daleko širi a pogledi na budućnost umnogome drugačijih nazora, htjeli to stariji priznati ili ne, od njihovih, nema korijenitijih promjena nigdje pa ni u Kričkama Bučkim. I naši stari su govorili: na mladima svijet počiva. Ali, . . .

Mladi, odnosno, mlađi u u Kričkama mogli bi se i na prste izbrojiti. A upravo oni, Mišo i Jagoda, među prvima su od onih koji su se odlučili da ostanu, a ne kao mnogi prije njih »trbuhom za kruhom« u svijet, na svojoj škrtoj zemlji ispod Psunja i našli svoj smisao života u pradedovskoj postojbini, shvativši da je i tu moguće danas dobro, sutra još bolje, živjeti ali - da se s mnogo toga prije toga mora raskinuti-ponajprije sa starim navikama i shvaćanjima o životu prije, koji je ipak bio samo jedna nužna etapa da se zakorači ako se hoće u bolje.

Kada smo ih posjetili i s njima razgovarali, rekli su nam da dobro žive i da su promjene u tom pravcu sve očitije ne samo kod njih već ih osjeća i čitavo selo.

— Vrijeme nosi svoje, priča Mišo, a ljudi, iako to teže shvaćaju i prihvaćaju, ipak moraju u korak s njim. Neke nedaće od pamtivijeka (nestašica pitke vode) a i novine (struja, cesta, televizija, šire obrazovajne mladih i drugo), jednostavno nas ukolotečuju i guraju naprijed da previše ne zaostanemo iza drugih, razvijenijih sredina. To je dobro i to treba pratiti, zaključuje misao naš domaćin.

Inače, njega smo uzeli za sagovornika i zbog toga što je to prvi robni proizvođač mlijeka, dakle, kooperant Mljekarske industrije »Zdenka« u Kričkama. Počeo je najprije kao prevoznik mlijeka iz Kričaka u Novo Selo, a danas je uz to i sam proizvođač. Godišnje »Zdenki« preda preko 7000 l mlijeka od trenutno četiri krave, a to znači da mjesečno na njemu zaradi preko 6000 dinara, a s prijevozom zarada prelazi i preko 13.000 din. Time je Mišo više nego zadovoljan ali, jada se da mu je sadašnja staja u kojoj su četiri krave, bik rasplodnjak, dvije junice i dva teleta mala, a planovi veliki. Nada se nekom kreditu, a ako ga dobije, kaže, bit će dobro. Trebaju mu i veće šupe za strojeve, prostor za stočnu hranu bi proširivao kao i staju. Poseban problem vidi i u tome što za značajnije planove na još većoj proizvodnji hrane, uz mlijeko podrazumijeva i proizvodnju mesa pa i žitarica i drugih kultura, nema dovoljno zemlje u Kričkama. Pitanje općenarodne imovine i njeno korištenje nije riješeno na najbolji način, zapravo, nikako. Misli da bi trebalo stimulirati one od kojih i društvo ima odgovarajuće koristi, a zemlju ustupati onima koji će je na najbolje mogući način obrađivati i koristiti je.

Obitelj Pletikapa, uz to što su proizvođači mlijeka i bave se njime, isto su tako dobri proizvođači žitarica i ostalih kultura što, s obzirom na sastav zemljišta i klimatske uslove u Podpsunju, uspjevaju u Kričkama. Da to nije tako, teško bi bilo školovati, kaže Mišo, dvije djevojke, jednu u završnim razredima OŠ »XII prol. brigade« na Bučju a drugu u Srednjoškolskom centru Pakrac. Želja im je, a to su valjda želje svih roditelja na ovom svijetu, da im djeca što bolje uspiju u životu ali istovremeno da se dio toga odrazi i na sredinu iz koje su potekla.

Društvena funkcija prosvjetno pedagoške službe

Prosvjetno - pedagoška služba ima društveno utvrđenu funkciju kao sastavni dio odgojno-obrazovnog sistema, a djeluje na stručnom i pedagoškom razvoju, te unapređenju odgoja i obrazovanja, kaže se, među ostalim, u Programu rada Zavoda prosvjetno - pedagoške službe SRH - Radne jedinice ZO Bjelovar za ovu godinu.

Na području Radne jedinice, koja djeluje na području Zajednice općina Bjelovar organiziranim oblicima odgoja i obrazovanja obuhvaćeno je 34.332 učenika i polaznika, a što čini 14,3% stanovništva. Ovaj broj djece i omladine je raspoređen u tri ustanove dječjih jaslica, 18 dječjih vrtića, 62 osnovne škole, 3 osnovne muzičke škole, 11 centara odgoja i usmjerenog obrazovanja, te 4 učenička doma, dok u odgojno-obrazovnom procesu učestvuje 2.718 medicinskih sestara, odgajatelja, nastavnika i profesora.

U realizaciji Programa rada sudjeluje 14 radnika iz ZO Bjelovar, te preko 30 radnika iz Karlovca i Zagreba, a u čiji broj su uračunati i vanjski suradnici Zavoda.

Ova Radna jedinica ugovora s 37 samoupravnih interesnih zajednica, preko kojih je potrebno osigurati sredstva za više od 37.000 sati godišnje, imajući u vidu predškolski odgoj osnovno i usmjereno obrazovanje.

I. CRNJAK

NIJE ČUDO ALI, DOGAĐA SE

GEST VREDNIJI OD NOVCA

PREKOPAKRA — Da se lijep gest, vrijedan svake pažnje i hvale, može učiniti i s malo para najbolje potvrđuje primjer prekopakranskog kuglačkog kluba »Sloga« što ga članovi ovog malog sportskog kolektiva učiniše za svoje najmlađe u selu. Naime, iz svojih više nego skromnih financijskih sredstava izdvojili su za nabavu igračaka u novootvorenom vrtiću 1.000 dinara, čime su svakako najviše obradovali upravo najmlađe svoga sela.

Ako se zna da kuglači toga kluba jedva sastavljaju kraj s krajem, onda je svaki komentar zaista suvišan ali, kao primjer za ugledati se na njega vrlo poučan.

OSNOVNA ORGANIZACIJA SSO D. ČAGLIĆ

Zbližavanje mladih

DONJI ČAGLIĆ — Manifestacija pod nazivom »amaterski mikrafon« koju je po drugi put organizirala OO SSO D. Čaglić, uz zabavni, ove godine imala je i takmičarski karakter. Održava u čast seoskih centara iz pet općina: u Paklenici ,Poljanama, Orljavcu, Miokovićevu, Kusonjama i Čagliću, bila je svojevrstan način povezivanja mladih tih mjesta. Svoje glasovne kvalitete oprobalo je 40 pjevača. Finalne večeri nastupilo ih je petnaest. Pobjednik ovogodišnjeg »amaterskog mikrofona« je Radmila Joldžić iz Miokovićeva. Osvajače prvog, drugog i trećeg mjesta Općinska konferencija SSOH Pakrac nagradila je poklonima a sve učesnike finalne večeri vrijednim knjigama i značkama »Druže Tito mi ti se kunemo . . .« Sve nastupe pratio je poznati muzički sastav »Jurtro«.

U spomen dragom kolegi

MIJI HORVATU

8. III 1979. - 8. III 1982.

Kolektiv Osnovne škole
»Ivo Lola Ribar«
Lipik

Pripreme žena Lipika za svoj Dan

Nedavni susret žena Lipika utvrdio je program proslave prema kojem će se kao i dosad obilježiti 8. marta - Dan žena.

Zdenka Marić, tajnica Osnovne organizacije Društva žena, Lipik, obrazložila je točke programa. Predviđena je posjeta, s prigodnim poklonima, majkama-borcima. Novina je u tomu što će s članicama Društva žena u posjetama sudjelovati i delegacija pionira. Naime, namjera je pionirske organizacije da uspostavi trajniju vezu s majkama - borcima, koje su već starice, da bi im pomogla u redovitoj opskrbi i kućnim poslovima.

Tradicionalnom posjetom žena Lipika učenicima Doma za djecu i omladinu »Jovica Marković« obilježit će se Majčin dan. Djeca će ovoga blagdana biti darovana knjigama pa će se tako ponešto popuniti domska knjižnica.

Žene Lipika organiziraju i redovitu godišnju zabavu koja će se održati 6. marta. Za nju već vlada veliko zanimanje. Ne samo zbog uobičajenog nagradnog plesa. Žene će goste nuditi kolačima koje su same načinile upravo za ovu zabavu, bez koje Lipičani, čini se, ne mogu biti.

Trenutak lirike

ZAR SAMO 8. MARTA?

Zar samo toga dana
cvjetaju za mamu ljubičice?
Zar samo toga dana
dječaci vole djevojčice?

Zar samo toga dana
majci je lice obasjano srećom?
Zar samo toga dana
djeca hitaju majkama sa cvijećem?

Zar samo toga dana
ne spominje se tata?
Zar samo toga dana
voli se mama?

Zar samo,
zar samo 8. marta?

Mira Prodanović, Poljana

MAJKA

Što najbolje čovječanstvu
jedna žena može dati?
Da s ljubavlju djecu rađa
i, bude im mati.

Prava majka mnogo toga
u brigama pati,
ali dijete iz kolijevke
sve joj muke skrati.

Malo dijete mirno spava
i u snu se smiješi,
brižna majka, gledajuć' ga,
svih se briga riješi.

Đurđica Opić, Gaj

MAJČINE RUKE

Tako nježne i drage,
pune truda i muke,
tako tople i blage,
samo su majčine ruke.

Vinko Kasana, Poljana

KRIŽALJKA BROJ 127.

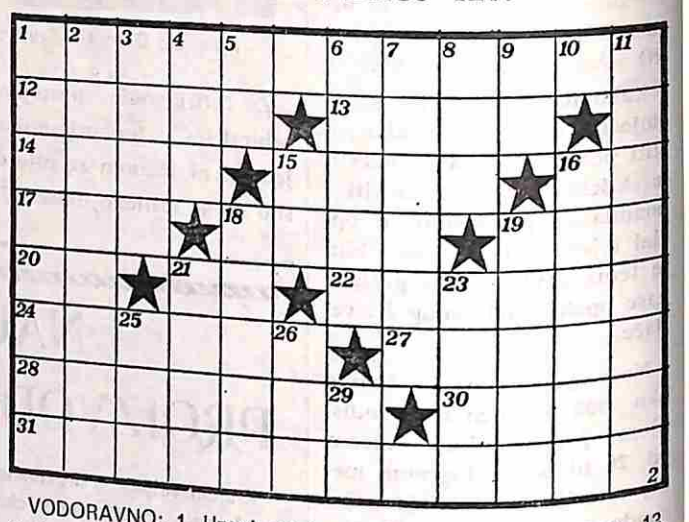

VODORAVNO: 1. Uzgoj svinja, 12. Ime pjevača Montena, 13. Grčko slovo, 14. Napad, navala, 15. Talijansko muško ime, 16. Kratica za »post scriptum«, 17. Romulov brat, 18. Gradić u Lici, 19. Otočje u Polineziji, 20. Mjera za površinu, 21. Automobilska oznaka za Sarajevo, 22. Antički reljef iz Trogira, 24. Grad u Hercegovini, 27. Gradska četvrt, 28. Pripadnici starog biblijskog gorostasnog naroda, 30. Stara mjera za tekućinu, 31. Jaska.

OKOMITO: 1. Vrst kukca kornjaša, balegar, kotrljan, zujak, 2. Nauka o liječenju životinja, 3. Muslimanski svećenik, 4. Magareći glas, 5. Danska mjera za količinu, 6. Obličje, 7. Probavni kanal koj imdolazi hrana iz usta u želudac, 8. Troznamenkasti broj, 9. Pokazna zamjenica, 11. Dopust, 15. Znak za aluminij, 16. Predskazivač sudbine, 18. Muslimansko muško ime, 19. Rijeka na granici Armenske SSR i Turske, 21. Pjenušavo piće, 23. Skandinavsko muško ime, 25. Grad blizu Krakoua u Poljskoj, 26. Starogrčka božica nesreće, 29. Kratica za »ibidem«.

RJEŠENJE IZ PROŠLOG BROJA: Boris Dvornik, aha, anabioza, krug, atentat, rebra, arg, E, O, Ive, Ilmar, razneti, Aoni, emigrant, min, zapostavljati.

IZBORNA KONFERENCIJ SRVSH LIPIK

Posebno o njegovanju tradicija NOB

U nedjelju, 21. veljače, održana je godišnja izborna skupština Osnovne organizacije Saveza rezervnih vojnih starješina Lipika.

Nakon izvještaja predsjednika **Tomislava Marića**, raspravljalo se o ostvarivanju programa u protekle dvije godine s osobitim osvrtom na vojno-stručnu nastavu te dalje idejno-političko i vojno osposobljavanje rezervnih starješina. Dio rasprave bio je posvećen njegovanju svijetlih tradicija narodnooslobodilačke borbe, aktivnostima članova SRVS u Mjesnoj zajednici, Lipik, kao i u drugim društveno-političkim organizacijama. Prilog diskusiji dali su **Bogdan Gojković, Stojan Sudar** i **Aleksandar Ivanović - Mile.**

Zatim je usvojen program rada za ovu godinu i izabrano novo rukovodstvo. Predsjedništvo Osnovne organizacije SRVS ima 15 članova, a u prvoj godini mandata predsjedavajući je **Milan Radaković.** Izabrani su i delegati u Općinsku konferenciju SRVS Pakraca. To su Bogdan Gojković i Milan Radaković.

ZAHVALA

U dubokoj boli koja nas je zadesila smrću naše drage majke, sestre i bake

DARINKE POPADIĆ

Najtoplije se zahvaljujemo svim rođacima, prijateljima, susjedima i znancima koji su nam izrazili saučešće i dragu nam Darinku ispratili na vječni počinak, te njen grob okitili vijencima i cvijećem.

Zahvaljujemo se osoblju Medicinskog centra u Pakracu, koji su joj u toku njenog dugogodišnjeg liječenja mnogo pomogli, a time olakšali njene posljednje dane života.

Posebno hvala članovima Općinskog odbora za sahranu, Općinskom odboru SUB NOR-a, kao i mjesnim organizacijama SUB NOR-a i žena Pakraca i Lipika na pomoći oko sahrane.

Hvala drugarici Mici Miljanić i drugu Stojanu Sudar koji su se toplim riječima oprostili od drage nam pokojnice.

Tugujuća obitelj Popadić

TUŽNO SJEĆANJE

Na našeg dragog supruga i oca

DUŠANA ŠTETU

7. 3. 1980. - 7. 3. 1982.

Hvala svima koji su Te zadržali u sjećanju i posjećuju Tvoj tihi dom.

Ožalošćeni: supruga Pava i sin Milan

ZAHVALA

U povodu smrti naše drage majke, bake i prabake

PAULINE STAREK

Najiskrenije se zahvaljujemo svim rođacima, prijateljima i poznanicima koji su nam u tim teškim trenucima pomogli, izrazili saučešće, okitili odar cvijećem i vijencima i dragu nam pokojnicu ispratili na vječni počinak.

Posebno zahvaljujemo SUBNOR-u, »Čečkoj besedi« i Sekciji za društvenu aktivnost žena Prekopakre na pažnji, a njihovim predstavnicima na toplim riječima oproštaja od pokojnice.

Tugujuće obitelji: Starek i Barta

Novih 1700 telefona

Do 1985. godine postojeća telefonska mreža u našoj općini, planirano je, proširit će se za oko 1700 novih priključaka a telegrafski promet za osam. Ako se planirano ostvari krajem srednjoročja, na 100 stanovnika naše općine bit će 9,6 telefonskih i pet telegrafskih priključaka na 10.000 stanovnika.

Za te namjene, pored bespovratnih sredstava koje je u minulom srednjoročju uložila Skupština općine, po dogovoru, PTT, udruženi rad komune i građani, morat će osigurati još oko 34,4 milijuna dinara.

IZ LOVAČKOG SAVEZA

Novo društvo

U nedjelju je u Pakracu osnovano i šesto lovačko društvo na našoj općini, a lovno područje mu je Psunj po kome je i ime dobilo. U osnutku društvo broji 32 člana cilj kojih je prije svega da na površini od 8600 ha površine izgrade potrebne objekte za divljač, osiguraju dovolino hrane za nju (zasijat će površinu od 15 jutara ledine kukuruzom i zobi), te da vode strogu brigu o čuvanju fonda divljači u Psunju (ove godine neće biti odstrela jelenske i srneće divljači, osim svinja po planu). Radi se i na omeđavanju lovišta.

MALI OGLASI

PRODAJEM kuću, trosobni stan s gospodarskim zgradama i vrtom u Pakracu. Ulica Bonifacije Preč 51. Cijena 800.000 dinara.

Upitati: Petar Vučetić
43550 PAKRAC
ul. B. Preč 51

— ● —

RIJETKA PRILIKA! Prodajem dobro očuvan »Ferguson« 35 KS, godina proizvodnje 1974., prikolicu »Ljutomer« bez kipera, te malu prikolicu za automobil.

Cijena je vrlo povoljna, a za sve informacije obratiti se

Prodanović Stojanu
43550 PAKRAC
Milana Stanivukovića 48

dežurna kamera

S prvim ljepšim danima i kod nas je počela građevinska sezona. Na slici: radnici »Konstruktora« na radilištu Pakrac - jug

iz matičnog ureda

ROĐENI

Tutuk Branka i Biljane, BRANIMIR; Acan Milana i Branislave, MILOMIR; Milosavljević Boška i Božice, SLOBODAN; Končar Milana i Slavice, MARIJA; Čehulić Kreše i Marice, GORAN i MARINA; Malinić Ljubana i Radojke, GORAN; Filipović Dobrivoja i Slavice, JELENA; Krajnović Nenada i Nade, ZORAN i Žunčić Vladimira i Ružice, MARIO.

VJENČANI

Širac Antun (25), stroj. tehničar i Špelić Marica (21), kuharica; Mojko Željko (22), električar i Culić Slavka (24), službenik; Louč Zdravko (22), crtač i Dumančić Ivanka (20), službenica; te Lesičar Dragan (24), radnik i Šimunek Vlasta (20), tekstilna radnica.

UMRLI

Milaković Milica (71), kućanica; Rumi Ilonka (77), kućanica; Starek Paulina (84), penzionerka; Stakić Emilija (79), penzionerka.

Na osnovu odluke Predsjedništva Konferencije AMD Pakrac Komisija RZ AMD Pakrac objavljuje

P R O D A J U

osnovnih sredstava putem javnog nadmetanja

Prodaji putem javnog nadmetanja izlažu se slijedeća osnovna sredstva:

1. **2 kom vozila Zastava 750 — god. proizvodnje 1979. početna cijena 30.000,00 dinara**
2. **kompresor 120 l — ispravan — početna cijena 8.000,00 din**
3. **stroj za pranje vrućom vodom — pogon petrolej ispravan — početna cijena 31.000,00 din**

Javno nadmetanje obavit će se 9. 3. 1982. godine u prostorijama AMD Pakrac u 15 sati.

Pregled sredstava izloženih javnoj prodaji moći će se izvršiti u dvorištu AMD Pakrac na dan prodaje od 11 — 13 sati.

Zainteresirane pravn ei fizičke osobe koje žele učestvovati u javnom nadmetanju dužne su položiti jamčevinu u iznosu 10 % početne cijene predmeta izloženih javnoj prodaji. Jamčevina će se moći uplatiti na blagajni AMD Pakrac 9. 3. 1982. od 12 — 14 sati.

Osoba koja na licitaciji kupi predmet dužna je u roku 5 dana isplatiti izlicitiranu sumu na žiro-račun AMD Pakrac i preuzeti kupljeni predmet. U koliko isti kupljenu robu ne preuzme u određenom roku dužan je platiti ležarinu od 30,00 din dnevno.

Porez na promet za kupljenu robu plaća kupac u mjestu prebivališta.

Najmanje podizanje cijene prilikom licitacije je 500,00 dinara.

iz sportskog života

Odbojkaši spremni za nastavak

Odbojkaši »Pakrac - Papuka«, člana I B Savezne lige - - zapad, vratili su se sa sedmodnevnih priprema, koje su ove zime provedene u Malom Lošinju. Na ovim pripremama, koje su ujedno bile i nagrada odbojkašima za osvojeno izvanredno treće mjesto nakon prvog dijela prvenstva, svi igrači na čelu sa trenerom Krejčijem pružili su sve od sebe da ispune predviđeni plan treninga kako bi spremni dočekali nastavak prvenstva.

Stjecanje snage, rad sa loptom i prijateljske utakmice sa OK »Pionir« iz Novog Mesta, čiji igrači su također u isto vrijeme boravili u Malom Lošinju, bili su osnov ovih priprema. Da se dobro radilo potvrdile su već prve zvanične utakmice odigrane u Rijeci 13. ovog mjeseca na Kupu gradova Hrvatske. Naš je klub u susretima sa »Rijekom« iz Rijeke i »Metalcem« iz Siska, također članovima I B Savezne lige, prikazao dobru odbojku i osvojio drugo mjesto iza favorita turnira, domaćina Rijeke. Poraz od Rijeke 3:1 i potom pobjeda od 3:0 nad Metalcem, uvjerili su i trenera i igrače u dobru pripremljenost, koja će do početka prvenstva biti još bolja jer se s treninzima odmah nastavilo svakodnevno u Pakracu.

Bez sumnje da samo takav rad može garantirati daljnje uspjehe u prvenstvu, a zadržati najmanje sadašnju poziciju na tabeli, bit će veoma teško i zahtjevat će maksimum zalaganja i dobre igre od starta prvenstva pa do njegovog kraja. Već prva dva kola, kada naši odbojkaši gostuju u Ravnama na Koruške i u Borovu, mogu mnogo toga razjasniti. Ako se tome doda i to da će se između ta dva kola odigrati i zaostala utakmica iz prvog dijela sa »Siglaom« u Bihaću, onda zaista s velikom nadom ali i strepnjom treba očekivati ishode tih susreta. Eventualne pobjede u sva tri susreta izbacile bi »Pakrac-Papuk« kao ozbiljnog kandidata čak i za drugo mjesto, dok bi porazi ozbiljno uzdrmali i treće koje realno predstavlja krajnji domet naših odbojkaša.

Uvjereni smo da će naši momci svojom kvalitetom i borbenošću i dalje postizati dobre rezultate i oduševljavati svoje vjerne navijače.

— ● —

ODBOJKA — Prva B liga

„Fužnar" bolji

U prvom kolu nastavka prvenstva odbojkaša u Prvoj B ligi na gostovanju u Ravnama na Koreškom naš ligaš doživio je poraz od 3:0 (u setovima 15:8, 15:6 i 15:10). Iako bi se po osvojenim poenima moglo reći da su domaćini bili izrazito bolji, treba isto tako naglasiti da je ova utakmica bila jedna od najslabijih što su ih naši odbojkaši prikazali u prvoligaškoj konkurenciji. Čini se, što ne mora da znači, da je i putovanje na sam dan igre u Ravne na Koreškom učinilo svoje, pa je i to vjerovatno imalo odraza na našu igru. Također treba reći i to da OK »Pakrac-Papuk« u ovoj utakmici nije nastupio kompletan, igrao je bez Peašinovića.

U srijedu naši odbojkaši igraju u Bihaću zaostali susret iz prvog dijela sa »Signalom«, a u nedjelju opet gostuju u Borovu.

KUGLANJE — LIGA ZO BJELOVAR

Prvi bodovi KK „Papuk"

U prvom kolu kuglačkog prvenstva regionalne lige Bjelovar »Papuk« je na kuglani TRC-a u Lipiku uspio uknjižiti dva boda u susretu s vrlo jakim »Garićem« iz Garešnice. »Papukovci« su oborili 5270 (u prosjeku 878,33), dok su gosti za 25 čunjeva slabiji (prosjek 874,16).

Za »Papuk« su bacali: Flanjak, Major, Mustafagić, Marošević, Štor, Čatak, Friš i Carević.

U nedjelju »Papuk« nastupa u Bjelovaru protiv »Tome Vinkovića«.

* * *

U paru Barišić-Majc

Na upravo završenom prvenstvu OKS za parove, na kome je nastupilo 32 para, Barišić i Majc (»Budućnost«) osvojili su prvo mjesto s prosjekom 895,6 oborenih čunjeva (ukupno 1791). Drugoplasirani par je Milaković - - Mirt (UPP) s prosjekom 864 čunja (1728), a zatim slijede: »Papukovci« Marošević - Carević 863,5 (1727), Feltrin - Demartini (Staklana) 862 (ukupno 1724) i Čatak - Mustafagić iz »Papuka« s 859 prosjek (1718 čunjeva).

Tih pet parova zastupat će naš OKS na prvenstvu regije koje će se održati u listopadu u Koprivnici.

Prvenstvo za pojedince OKS počinje 7. ovog mjeseca.

ŠAH

Počinje pionirsko prvenstvo

U organizaciji ŠK »Lipik« i ŠK »Pakrac« 6. i 7. ožujka ove godine u Lipiku će se održati pionirsko prvenstvo općine u šahu. Na njemu će sudjelovati svi najbolje plasirani učesnici školskih pionirskih prvenstava i to će, sigurno je, biti jedan od najjačih dosadašnjih turnira naših najmlađih na komuni. Sudjelovat će 10 pionira i toliko pionirki.

Ovo prvenstvo održava se u sklopu 40-godišnjice osnivanja pionirske organizacije u našoj zemlji i to je jedna od manifestacija koja se uklapa u taj jubilej organizacije naših najmlađih.

PRIPREME NOGOMETAŠA

Jedni ozbiljno, drugi svakako

Neke naše ekipe do početka nove prvenstvene nogometne polusezone imaju tek još samo mjesec dana slobodnog vremena da se pripreme, neke ni toliko, a ozbiljnom radu prionule su samo one zaista najkvalitetnije, prije svega se misli na »Hajduk«, »Slavonac« i još dvije tri, dok ostali čekaju »bolja vremena«. Istina je i to da je ova zima poremetila mnogima njihove planove, no, čekanja više ne bi smjelo biti. Ako sportaši nedovoljno spremni uđu u naporne borbe za bodove, bez obzira o kome se rangu radilo, obično se zna što ih čeka: česte povrede, nemoć u nadmetanju s protivnikom iz čega se obično rađaju i ekscesi, gubici utakmica i sl. Zato je na upravama, odnosno, rukovodstvima klubova, kako bi se prve borbe za bodove na našim nogometnim terenima dočekale što spremnije, da angažiraju sve snage u svojim sredinama da i da se započne radom. Još se mnogo toga može ubrzanijim tempom učiniti. Bolje je i išta nego ništa.

Stipić već u prvom kolu

U pripremnom periodu nogometaši »Hajduka« odigrali su dosad pet prijateljskih utakmica. I pored toga što su to sve bile ekipe uglavnom nižeg razreda, osim »Končara«, rezultatima ljubitelji nogometa u Pakracu mogu biti zadovoljni. Zapravo, još više onim što su prikazali na tim utakmicama naši nogometaši. Nakon susreta naših nogometaša s »Jedinstvom« iz Novske (2:2), sa »Slavoncem« je susret završio također neriješeno, 2:2, a pobijeđen je »Končar« s 3:1, »Kamen« u Siraču s 5:0 i u uzvratnom susretu s 8:0.

Posebno što raduje je i činjenica da će već u prvom prvenstvenom kolu ovog proljeća moći zaigrati i Stipić kome je na Plenumu klubova lige ZO u subotu jednogodišnja zabrana igranja smanjena (trebao je još pauzirati tri proljetna kola). To je zapravo i najveće pojačanje »Hajduka« u nastavku proljetne prvenstvene sezone. Sada će već i stručnom štabu ekipe biti daleko lakše ukomponirati prvu postavu, a i broj raspoloživih igrača time se povećao.

PAKRAČKI VJESNIK

Petnaestodnevnik OK SSRN Pakrac. Uređuje: Redakcijski kolegij. Glavni i odgovorni urednik: Konstantin Popov. Uredništvo: Pakrac, Matije Gupca 12 (Narodno sveučilište) telefon 83-136. Tekući račun 32730-603-698 Narodno sveučilište Pakrac. Godišnja pretplata 144 din.

Tisak: »JEDINSTVO« Pakrac