# PAKRAČKI VJESNIK

PETNAESTODNEVNIK OK SSRN PAKRAC

Broj 232 | 13. rujna 1983. | Cijena 8 dinara


TRIDESET I DEVET GODINA U SLOBODI

## DUG PREMA REVOLUCIJI-BORBA ZA BOLJE SUTRA

U rano rujansko jutro ravno prije 39 godina na ruševinama našeg uvijek slobodarskog grada zaviorila se zastava slobode, znamen tako željno iščekivan među svima. I od tada na ovo tlo nije više kročila noga neprijateljska, a grad i cijela općina, okrenuli su novu stranicu svoje povijesti, zakoračivši u vrijeme novih pregnuća i stvaralaštva, sa čvrstom odlučnošću i željom da se što prije prevaziđe naslijeđe.

Svaka godina u miru i slobodi obilježavana je velikim korakom naprijed na svim poljima naše djelatnosti i, danas, ponosni, i pored svih nedaća s kojima se u ovom trenutku susrećemo, možemo pogledom oko sebe vidjeti djela naših ruku, plodove našeg zajedništva iskovanog još u revoluciji.

Tako je bilo jučer, tako je danas, a tako će biti i sutra. Zato svima njima koji dadoše svoje živote za slobodu i ovo što imamo, Partiji i Titu, dugujemo veliko hvala i našu punu odanost.

POLJOPRIVREDNI RADOVI U NAŠOJ OPĆINI

## Posao na 10.396 hektara

**U ponedjeljak je RO »Poljoprivreda« Lipik završila sjetvu uljane repice na 280 hektara. Ovog tjedna počela je berba kukuruza na 5.382 a idućeg počet će vađenje šećerne repe sa 362 hektara. Pšenicom, ozimim ječmom i raži zasijat će se 4.650 hektara a sjetva će početi 25 rujna.**

Zemljište za jesensku sjetvu je pripremljeno a i nabavljene su potrebne količine sjemena sorata koje su u našem kraju do sada davale najbolje prinose. Očekuje se da će biti i dovoljno nafte. Naše ratare trenutno brine nestašica gnojiva. Za sjetvu pšenice koja bi trebala početi 1. listopada nedostaje čak 60 posto gnojiva.

U berbi kukuruza učestvuje tridesetak kombajna a stručnjaci očekuju solidne prinose. Otkup kukuruza obavlja RO »Poljoprivreda« Lipik u zrnu i klipu kod sušare u Dobrovcu. Tu će biti postavljena dva kombajna koja će »runiti« klipove prije sušenja.


SVIM RADNIM LJUDIMA I GRAĐANIMA NAŠE OPĆINE

ČESTITAMO

DAN KOMUNE, 13. RUJNA

SKUPŠTINA OPĆINE PAKRAC


U povodu 39-godišnjice oslobođenja Pakraca
a u čast
40-godišnjice AVNOJ-a i legendarnih bitaka na Sutjesci i Neretvi
organizira se proslava

DANA KOMUNE

**PROGRAM:**

**Ponedjeljak, 12. 9. 1983.**

— 18 sati: Obilježavanje završetka radova i otvanje novog dijela zgrade OŠ. »Pero Prodanović« Pakrac.

**Utorak, 13. 9. 1983.**

— 8,45 sati: Polaganje vijenaca na spomen-kosturnicu u Pakracu

— 9,00 sati: Svečana sjednica Općinske skupštine Pakrac uz podjelu Nagrade općine Pakrac.

— 10,30 sati: Svečani zbor radnih ljudi Industrije stakla »DR N. Miljanić Ratar« Lipik u povodu završetka radova na izgradnji objekta društvene prehrane, a u čast Dana komune.

U danima koji prethode i na sam Dan oslobođenja odvijat će se sportske aktivnosti prema posebnom programu.

Pozivamo radne ljude i građane, omladinu i pionire da posjete ove priredbe i da svoje domove ukrase zastavama.

Općinska skupština i
društveno političke organizacije općine
Pakrac

KOMITET OPĆINSKE KONFERENCIJE SK

Nedovoljna akcija na otklanjanju subjektivnih slabosti

(strana 2.)


SVIM GRAĐANIMA I SVOJIM ČITAOCIMA

ČESTITAMO

13. RUJNA, DAN KOMUNE

REDAKCIJA

# Zvižduk „Partizanske željeznice"

Narodi i narodnosti Slavonskog Broda, Slavonske Požege, Nove Gradiške, Daruvara, Podravske Slatine i Pakraca, otkrivanjem spomenika na mjestu bivše željezničke stanice i ložionice na Papuku, obilježit će 40 godina »Partizanske željeznice«. Svečanost će biti održana 17. rujna na Zvečevu. Spomenik su zajednički podigli OO SUBNOR Slavonska Požega i ŽTO Slavonski Brod.

»Partizanska željeznica« je saobraćala od 1943. do 1945. godine narelaciji Pakrac - Bučje - Kamenska - Zvečevo. Prevozila je partizanske jedinice Psunja i Papuka, ranjenike, hranu, saniteski i zaplijenjeni materijal, municiju i drugo za potrebe učesnika narodnooslobodilačke borbe ovog dijela Slavonije. Za svake ofenzive skrivana je na oslobođenoj teritoriji tako da je neprijatelj nikad nikad nije pronašao i uništio.

Na dan svečanosti Općinsko vijeće saveza Sindikata Pakrac organizirat će odlazak autobusom učesnika tih događaja besplatno.

KOMITET OPĆINSKE KONFERENCIJE SK

# Nedovoljna akcija na otklanjanju subjektivnih slabosti

**Društveno-ekonomska kretanja, ostvarivanje zadataka društveno-ekonomske stabilizacije i idejno-politička kretanja u općini bila su središnje teme proširene sjednice Komiteta Općinske konferencije SK Pakrac u radu koje je sudjelovao i Tomo Ribarić, predsjednik Konfrencije SK Zajednice općina Bjelovar te prestavnici Skupštine, Izvršnog vijeća i svih društveno-političkih organizacija općine. Sjednica je održana 8. rujna.**

Za rješavanje teškoća nužna je puna mobilizacija i ozbiljnost u angažiranju članova Saveza komunista i svih radnih ljudi u provođenju Dugoročnog programa ekonomske stabilizacije. U ostvarivanju tih zadataka naročito je bitna dohodovna motiviranost radnika, udruživanje rada i sredstava (u građevinarstvu, poljoprivredi, zdravstvu i turizmu) zajedništvo u akcijama itd. Na tim poslovima, istaknuto je na sjednici Komiteta, zaoštrit će se puna osobna i kolektivna odgovornost svih samoupravnih, poslovodnih i društvenih organa.

Subjektivnih slabosti, nesposobnosti i neodgovornog ponašanja u nekim sredinama ima još i usprkos svim nastojanjima. U njihovo raščišćavanje Savez komunista mora ići odlučnije. Politička i ekonomska situacija u zemlji nedozvoljava nikome da se komotno ponaša - rekao je *Petar Džodan*, sekretar Komiteta Općinske konferencije SK, ističući loš rad u organima uprave gdje je 62 posto zaposlenih članovi SK, poreznih organa, inspekcijskih službi. . Poslovođe prodavaonica »Budućnosti«, rekao je, imaju veoma male osobne dohotke a visok standard, kuće, vikendice, automobile. . . U toj radnoj organizaciji zaposleno je 62 komunista. U RO »Poljoprivredi« Lipik jednom rukovodiocu isplaćen je osobni dohodak veći od 12 milijuna starih dinara za prekovremeni rad, koji je navodno, ostvario u prošlih 16 mjeseci. U nekim radnim kolektivima ne vodi se dobra kadrovska politika (banka, SDK, OOUR »Ženska moda« itd.). Sve to od komunista i drugih socijalističkih snaga zahtijeva odlučnu bitku jer dosadašnja akcija na otklanjanju subjektivnih slabosti je bila nedovoljna. Socijalistička demokratija ne može i nije plodno tlo za krađe i javašluke.

Dugogodišnji dobri poslovni rezultati naše privrede tope se u poplavi prekomjernog rasta cijena energiji i reprodukcijskim materijalima. Privreda bilježi pad proizvodnje, smanjenje akumulacije, porast zaliha gotovih proizvoda, manjak obrtnih sredstava itd. Trenutni gubici u privredi i društvenim djelatnostima iznose oko 60 milijuna dinara. Iako je situacija u privređivanju vrlo složena i praćena brojnim teškoćama, uspješno se ostvaruje izvoz na tržišta s konvertibilnim načinom plaćanja. U »Papuku« drvno-industrijskom kombinatu Pakrac izvezli su 40 posto roba više nego lani a u Industriji stakla »Dr Nikola Miljanić-Ratar« Lipik 52 posto. U »Papuku« najvećem našem izvozniku pokrivenost uvoza izvozom je petnaestostruka što do sada nikada nije bilo. Dobre rezultate ostvarila je i poljoprivreda.

No, i pored toga mnogi zadaci ekonomske politike se ne ostvaruju a to je dijelom poslijedica i ekonomskih teškoća u kojima se nalazi cijela zemlja. Stalan rast inflacije, cijena i troškova života iznad planiranih okvira ugrožava životni standard radnih ljudi a posebno onih s najnižim prihodima. Restrektivne mjere posebno pogađaju obrazovanje i zdravstvenu zaštitu - istakli su u diskusijama: *Vladimir Vukasović, Josip Štimac, Stevo Uzur, Viktor Šeparović, Marija Barčan, Stojan Sudar, Ljubomir Kokir i dr.*

OOUR »ŠUMARIJA« PAKRAC

# Mlada šuma u Grđevici

**Prije planiranog roka utihnula je omladinska pjesma na Papuku. Za djevojkama i mladićima prve i druge smjene SORB iz Mađarske, Svrljiga, Vršca, Strumice, Lopara, Beograda, Bosanskog Broda, Vojinića, Smedereva i Valandova, ostalo je pošumljeno 200 hektara zemljišta bivšeg sela Grđevice na papučkoj gori. Tu gdje je 38 mještana 31. prosinca 1941. godine palo od ustaškog noža, na nadmorskoj visini od 506 metara, gdje prosječna godišnja temperatura iznosi 10,4 stupnja Celzujsova i gdje padne 10 litara oborina na metar četvorni, omladina, pioniri i veterani omladinskog rada iz gotovo svih naših republika, za svega tridesetak dana zasadila je 291.977 sadnica smreke, 49.000 crnog i 95 hiljada običnog bora.**

— Radilo se udarnički i pošteno a norme su prebacivane i 300 posto. Najbolje su bile »bosanske brigade« — rekoše nam, prilikom posjete pošumljenoj Grđevici, rukovodilac OOUR »Šumarije« **Stevo Milanović** i voditelj akcije **Stevo Drakulić.** Omladina nam je dobra, vična radu i žuljevima, ističu oni, samo je treba organizirati i pametno usmjeriti, ne skrivajući da su se pribojavali sedamnaestogodišnjaka u prvoj smjeni koji su se u prvi mah na tim papučkim prostranstvima činili slabašni i nespretni.

Prvi plodovi omladinskog rada na Grđevici bit će obrani za dvadesetak godina prilikom prve prorede, a prvi pravi rezultati doći će za pedesetak godina. Tako je u šumarstvu kažu Milanović i Drakulić. Ni jedan šumar nije sjekao ono što je sadio za radnog vijeka. Grđevica će dati 90 hiljada prostornih metara drveta četinjača i 35 hiljada metara tehničke oblovine za drvnu i kemijsku industriju.

Vrijednost radova što su ih izveli mladi na Papuku iznosi 17,2 milijuna dinara. U financiranju učestvovali su s po 36 posto Šumarije i drvna industrija s po sedam posto republika, općina, vodoprivreda i elektroprivreda. Pošumljavanje je obavljeno po projektima Šumskog instituta iz Jastrebarskog. U tim poslovima uz brigadire, radnike i stručnjake OOUR »Šumarije« bili su angažirani i njihovi umirovljenici.

Zaključno s 1985. godinom naši šumari, uz redovno pošumljavanje, planirali su na ovakav način (proširena biološka reprodukcija) pošumiti ukupno 350 hektara, a plan bjelovarske regije, odnosno Šumskog gospodarstva »Mojica Birta«, je 1.450 hektara. Preostalih 150 hektara nalazi se na susjednoj planini Psunju na lokacijama Cikoćka rijeka, Bjelajci, Prgomelje i dr.

Na njima će se idućih godina oriti brigadirska pjesma i vioriti zastave omladinskog rada.

SK I STABILIZACIJA

# PROGRAM ZA AKCIJU

**Svi programi aktivnosti u našem društvu moraju se oslanjati na vlastite snage — ističe se u Programu društveno-političkih zadataka i aktivnosti SKH u vezi s aktualnom ekonomskom situacijom što ga je usvojio CK SKH.**

Program društveno-političkih zadataka i aktivnosti SK Hrvatske u vezi s aktualnom ekonomskom situacijom, što ga je nedavno usvojio Centralni komitet Saveza komunista Hrvatske, traži odgovorno ponašanje i maksimalno zalaganje u rješavanju aktualnih problema privređivanja od svakog komuniste, osnovnih organizacija SK, svih rukovodstava u republici sve do Centralnog komiteta SKH. Takvo inzistiranje na odgovornijem ponašanju nije slučajno, ono izvire iz ozbiljnosti i težine privredne situacije u SR Hrvatskoj i cijeloj zemlji. Samo ako budemo bolje radili i proizvodili, više izvozili, više štedjeli možemo računati da ćemo brže prevladati poremećene odnose u privređivanju. Svi programi akcija u našem društvu moraju se oslanjati na vlastite snage i to je bitan kriterij za vrednovanje uspješnosti zajedničkih akcija i rada svakog pojedinca.

Možda u zadacima iz programa, sročenim u četrdesetak točaka, uz sasvim konkretne ima i onih koji na prvi pogled djeluju uopćeno, ali ipak i takvi znače poziv i obavezu da se u svakoj sredini konkretiziraju, rekli bismo, do detalja i da se pronađu takva rješenja koja će biti primjerena aktualnim potrebama te sredine. To je program za akciju i treba ga odmah, bez odlaganja i godišnje - odmorskog čekanja, pretvoriti u — akciju.

Veća proizvodnja, izvoz i vraćanje dugova inozemnim kreditorima tri su cilja akcije koji se ne mogu promatrati izdvojeno, nego samo zajednički, jer su međusobno povezani. Bez proizvodnje nema izvoza, bez izvoza nema deviznog priliva, a bez deviza nema vraćanja dugova. Ne treba se čuditi što upravo ta tri pitanja zauzimaju središnje mjesto u programu akcija i što se na ta tri područja moraju aktivirati svi ljudski i tehnički potencijali.

U industriji, poljoprivredi, turizmu i drugim djelatnostima moraju se naći konkretni potezi za veću proizvodnju, za udruživanje u ostvarivanju proizvodnih i izvoznih programa, za otklanjanje uzroka gubicima itd. Komunisti u vanjskotrgovinskim organizacijama suočeni su sa zadacima na osposobljavanju organizacija za kvalitetniji nastup na inozemnom tržištu. Od 27 organizacija udruženog rada, najvećih nosilaca inozemnih dugova u SR Hrvatskoj, traži se da konkretiziraju programe i stvore uvjete za uredno podmirivanje svojih obaveza. Ako je programski zadatak da se preispitaju sve investicije onda je to sasvim konkretan zadatak za komuniste u organizacijama koje nešto grade. To vrijedi i za »gubitaše« koji moraju definirati programe sanacije.

Nije potrebno u ovoj prilici nabrojiti sve zadatke iz programa što ga je CK SKH usvojio, ali treba reći da sve organizacije SK moraju dopuniti postojeće ili donijeti nove konkretne planove svoje aktivnosti. Centralni komitet SKH, kako je rečeno, stalno će pratiti kako se program ostvaruje i po potrebi ga dopunjati da bude stalan poticaj za akciju. (ULSI)

NA PREDSJEDNIŠTVU OK SSRN-a PAKRAC

# Jasni stavovi - put ka rješavanju teškoća

**Na posljednjoj sjednici Predsjedništva OK SSRN-a Pakrac, proširenoj i predsjednicima radnih tijela Konferencije, dvije stvari zauzimale su posebno mjesto u vođenoj raspravi: neposredni zadaci SSRN-a u provođenju dugoročnog programa ekonomske stabilizacije i u svijetlu toga uloga sredstava informiranja na tom planu, te analiza izvršenja programa aktivnosti radnih tijela Konferencije.**

Uvodno izlaganje za prvu točku podnio je **Tomo Drašković,** naš delegat u Republičkoj konferenciji SSRN-a, dok je o šestomjesečnom poslovanju prvrede općine prisutne upoznao predsjednik Komiteta za privredu **Pero Rajčević.**

Odmah treba reći da se izlaganje *T. Draškovića* prije svega temeljilo na stavovima i zaključcima Savezne konferencije SSRN-a jer materijali Republičke konferencije nisu ni stigli u OK SSRN, iako je upravo ta materija ovih dana i na njenoj sjednici.

Stavovi Savezne konferencije, iako, kako reče T. Drašković, vrlo uopćeni i nedovoljno konkretni, obavezuju sve na duboke promjene i reforme, a eventualni sitni zaokreti i kompromisi ne rješavaju nagomilanu problematiku. Stoga se misli da će dogovori pomoći u tome samo ako bude sve konkretizirano i do kraja određeno, od vrha do dna. U protivnom, neodređenosti i načelni stavovi, a toga imamo, rečeno je, i previše, završavaju najčešće na nivou općine i u tom slučaju izostaje, slijedom stvari viših foruma, lociranje svake konkretne odgovornosti. Neophodno je sukcesivno otklanjanje slabosti, a na tom poslu ima prostora za sve, posebno SSRN gdje će se prelamati niz toga. Jasno je da se tu podrazumijevaju prije svega subjektivne slabosti, dok će vanjske, uglavnom objektivne naravi, biti teže razriješavati. Pri tome je spomenuto niz zadataka koji iziskuju hitnost u postupku njihove realizacije: temeljito mijenjanje strukture proizvodnje, bitka za veći dohodak, preispitivanje obrade zemljišnih površina, uslova uvoza-izvoza, zapošljavanja, politike cijena, razvijanje novih motiva za rad, ne ograničavanje već smanjivanje administrativnog aparata, obustava investicija, narušavanje tržišta, pitanje radne discipline, ocjena rada svih nosilaca funkcija, zapošljavanje mladih stručnih kadrova, mjesto poreske politike u stabilizaciji, borba za stabilan materijalni položaj radnika, mala privreda, društvene djelatnosti i privreda, poticanje racionalne stambene izgradnje, zadrugarstva, mijenjanje nekih propisa koji zapravo i nemaju nikakve veze sa stvarnošću, te, što je posebno naglašeno i ovom prilikom, pitanja odgovornosti i položaja malih, uglavnom eksploatisanih, integracijom u velike sisteme.

U sklopu svega toga, a stabilizaciju guramo već tri godine, valja reći i to da rebalans plana razvoja nije još donesen od vrha do dna, a to stoga što su upravo tu velike državne i republičke investicije koje nam se podturuju na ovaj ili onaj način, bez obzira što su već odavno neke od njih trebale biti obustavljene. Da su izvršeni rebalansi na nivou federacije i republika, moglo se to već odavno učiniti i u općinama jer, upravo su ove posljednje morale stati sa svim investicionim aktivnostima što ih je, drugim riječima ,najdirektnije sputalo u njihovom razvoju.

telja koji nisu baš najpovoljniji, a istovremeno i porast osobnih dohodaka, ukazuju na nepovoljna privredna kretanja na komuni u prvom polugođu ove godine. Za očekivati je, a to upravo i jest velika opasnost, kako je zaključio, da se do kraja godine ne vide neka, u cjelini gledano, poboljšanja već može biti još i teže. Stoga, upozoreno je, našim radnim kolektivima predstoji velika bitka u nastojanjima da se preovladaju sadašnje teškoće od kojih nije imun nitko jer, samo oni koji u tome uspiju, moći će uspješno ili uspješnije startati i u narednu godinu koja također neće biti laka.

*Siniša Starek* se u svom izlaganju osvrnuo na značajnu ulogu sredstava informiranja u sadašnjem trenutku, kako javnih glasila, tako i sredstava informiranja u udruženom radu. U raspravi su još sudjelovali: *Ilija Bezbradica, Ljubomir Kokir, Kosta Popov, Tomislav Marić, Pajo Radojčić,* a predsjedavajući OK SSRN-a *Branko Manojlović* je u svojoj završnoj riječi, zaključujući raspravu, istakao potrebu istupa našeg delegata na sjednici Republičke konferencije *T. Draškovića,* s napomenom da se više ni časa ne može odlagati rješavanje nagomilane problematike, te da se na njoj donesu najkonkretniji i do kraja jasni i određeni stavovi i zaključci koji bi obavezivali sve i svakoga.

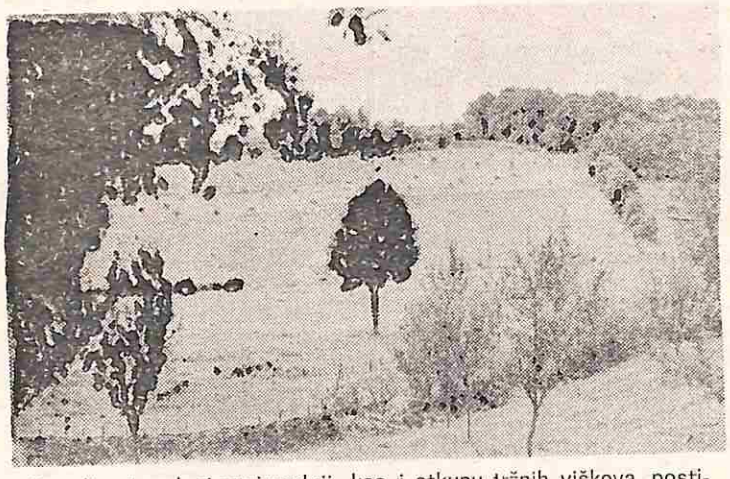

U poljoprivrednoj proizvodnji, kao i otkupu tržnih viškova, postigli smo izvanredne rezultate na komuni, a obradom i dobrim dijelom napuštenih površina, rezultati bi bili još i veći.

O svemu tome će, jasno kao i o nizu drugih pitanja, u uvjerenju je naše predsjedništvo OK SSRN-a, biti riječi na Republičkoj konferenciji SSRN-a koja će također raspravljati o zadacima na provođenju dugoročnog programa ekonomske stabilizacije.

Tražeći odgovor na pitanje gdje je u sklopu cjelokupne problematike mjesto naše OK SSRN-a, stalo se na stanovište da ima dosta slobodnog prostora za djelovanje, to tim prije ako bi se akcenat aktivnosti stavio na oživljavanje rada u mjesnim zajednicama. Jer, istaknuto je, u nizu njih na terenu uveliko je smanjen obim aktivnosti, a to nameće potrebu povećanja napora na iznalaženju novih sadržaja rada koji će zamijeniti dosadašnju politiku investiranja, kod mnogih i jedinu aktivnost.

Uspoređujući šestomjesečno poslovanje naše privrede s istim razdobljem prošle godine, *P. Rajčević* je nizom pokazatelja ilustrirao stanje na kakvo, kako je rekao, nismo navikli i kakvo ranijih godina nismo imali. Pad proizvodnje, nelikvidnost, usporena stopa rasta, sve veći gubici i broj onih koji ih čine, kao i niz drugih pokaza-

U POVODU DANA KOMUNE

# Nagrade općine Pakrac

U povodu Dana općine i 39-obljetnice oslobođenja Pakraca 23 radne organizacije, društva, mjesne zajednice i pojedinaca primit će plakete i diplome. To je odlučeno 9. rujna na zajedničkoj sjednici sva tri vijeća Skupštine općine Pakrac. Na sam Dan općine 13. rujna na svečanoj jsednici Skupštine općine i društveno-političkih organizacija kojoj će prisustvovati i gosti, **Plakete** će primiti **OOUR Drvni kompleks, RO »Poljoprivreda«** Lipik, **Dušan Banjanin, Branko Barta,** dr **Stjepan Benčić, Čedo Gaćeša, Slavko Maletić** i **Stojan Sudar,** za postignute rezultate u radu od posebnog značaja za privredu i društveni razvoj općine.

Svojim nastupima u zemlji i inostranstvu, kao i praćenjem svih prigodnih manifestacija na komuni, RKUD »Papuk« zaslužio je nagradu općine Pakrac.

Diplome će biti uručene Mjesnim zajednicama **Branešci** i **Donja Šumetlica, Općinskom vijeću Narodne tehnike Pakrac, Odbojkaškom klubu »Papuk-Pakrac«, Društvu Naša djeca Prekopakra, RKUD »Papuk«, Jedinici Civilne zaštite OŠ »Grigor Vitez« P. Poljana, Borislavu Černiju, Radojki Dakić, Alojzu Hušku, Peri Milojeviću, Draganu Pušćeniku, Vladimiru Sudaru** i **Draganu Šešerincu.**

UZ DAN KOMUNE

# U POSJET RODITELJIMA PALIH BORACA

**Kao i ranijih godina i ove će, uz obilježavanje Dana oslobođenja Pakraca i komune, biti uručeni poklon-bonovi roditeljima palih boraca naše općine. Zapravo ej to jednokratna pomoć koju će ovih dana članovi Komisije za borački pitanja općine svečano uručiti pedesetsedmorici korisnika. Vrijednost poklon-bona ove godine iznosi 1870 dinara. Svakako lijep znak pažnje prema onima koji su i svoje najdraže izgubili u borbi za slobodu u našoj slavnojNOB-i. Tradicija je to koja ima svoje posebne vrednote, neiskazive i nemjerljive dinarskom vrijednošću, i stoga, neka kao takva i u ubuduće ostane.**

NAKON MODERNIZACIJE TITOVE ULICE

# Najnovije - bez parkiranja

*Rekonstrukcija, zapravo, modernizacija naše glavne gradske saobraćajnice - Titove ulice, ulazi u završnu fazu. Vrijedni radnici bosanskog »Jedinstva«, i pored svih napora i želje da svoj dio posla obave do Dana komune, u svojim nastojanjima ipak iz objektivnih razloga neće uspjeti. Tako će svečano puštanje u promet ove sada zaista moderne ulice biti ostavljeno za neki dan-dva poslije 13. rujna.*

*Za razliku od ranijih razmišljanja, a o tome smo i mi već pisali kada smo govorili o njenom budućem izgledu i namjeni, novina je u tome što cijelom njenom dužinom više neće biti dozvoljeno parkiranje niti zaustavljanje, kao putničkih tako i svih ostalih vozila, jasno, osim dostavnih. Zasigurno je da će time biti problem parkiranja, a i dosada je bio evidentan, biti još naglašeniji, no, isto tako je sigurno da će protočnost saobraćaja na toj kratkoj ali frekventnoj prometnici biti mnogo brža, a sigurnost sudionika u prometu veća.*

# IZ RADNIH KOLEKTIVA

# IZVOZ PRIVREDE

**Šest privrednih kolektiva naše općine isporučilo je u prvom polugodištu inozemnim kupcima robe u vrijednosti od 209.270.000 dinara. To je za 34,4 posto više nego u polugodišnjih prvih šest mjeseci.**

Plan izvoza za prvo polugodište »Papuk« drvno - industrijski kombinat Pakrac, Industrija stakla »Dr Nikola Miljanić - Ratar« Lipik, OOUR »Ženska moda«, RO »Ribnjačarstvo« Poljana, OOUR »Terme« i OOUR »Šumarije«, osnaše općine na tržište s konvertibilnim načinom plaćanja od 503 milijuna dinara, učestvuje s 71,3 posto, Industrija stakla s 15,4, OOUR »Ženska moda« s 10,6 posto, RO »Ribnjačarstvo« 2 posto itd

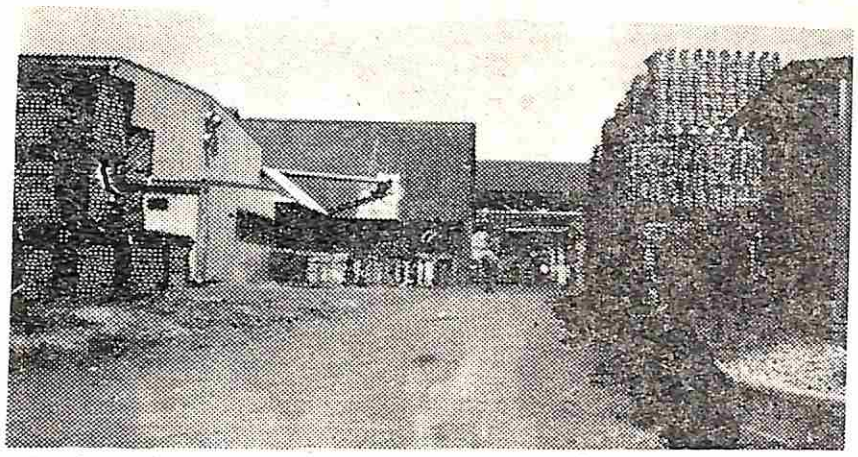

Na slici: dio pogona našeg najvećeg izvoznika, DIK-a »Papuk«

tvarile su s 91,1 posto, informirala nas je rukovodilac Zavoda za plan i analize općine **Vesna Štimac.**

Najviše su izvezli radni ljudi »Papuka«. Ta radna organizacija u ukupnom ovogodišnjem iznosu

Uvezeno je reprodukcijskog materijala i rezervnih dijelova za 54.254.000 dinara. To je 59,4 posto od godišnjeg plana uvoza općine. Industrija stakla uvezla je 66 posto planiranog, »Papuk« 34, »Ribnjačarstvo« 31,6 posto itd.

**AUTOSERVIS**

# Prednost najavljenim vozačima

Iako su cijene rezervnim dijelovima i mehaničarskim uslugama mnoge vozače osobnih automobila primorale da neke kvarove na vozilu otklanjaju sami, zaposleni u »Zastavinom« servisu »Papuk« Pakrac, imaju pune ruke posla. Ovako je svakog ljeta, kaže rukovodilac inženjer **Ivica Svjetlačić,** ljeti u jeku dugih putovanja osobnim automobilom. Zimi su posjete vozača servisu nešto manje.

U našem autoservisu uz građane naše općine, svoje automobile popravljaju i vlasnici iz Novske, Nove Gradiške, Slavonske Požege, Kutine i Daruvara. Godišnje kroz naš servis prođe više od tri hiljade vozila a toliko otprilike obavi i pregleda Stanica za tehnički pregled vozila u sastavu servisa. U našem servisu nema više - dnevnog čekanja. Svi mehaničarski radovi obave se u istom danu a prednost imaju najavljeni vozači. Njih po dogovoru čeka automehaničar.

Teškoće u snabdjevanju nekim rezervnim dijelovima kojih inače nema na tržištu: remenje, automobilske gume, »semerinzi«, uljeza kočnice i dr, rješavaju suradnjom s okolnim servisima. Najbolje surađuju s autoservisom u Daruvaru. Autoservis »Papuk« veoma dobro surađuje i s Poslovnicom »Croatie« osiguranja Daruvar. Najbolje su sada snabdjeveni s autolimarijom. Autoservis u Pakracu zapošljava 18 radnika.

**INDUSTRIJA STAKLA »DR NIKOLA MILJANIĆ - RATAR«**

# Troškovi smanjili dohodak

*Industrija stakla »Dr Nikola Miljanić - Ratar« radi ovih ljetnih dana punim proizvodnim kapacitetima u tri smjene četvorobrigadnim sistemom. Ukupan prihod u prvom polugodištu, u odnosu na isto razdoblje lani, uvećali su za 2 posto, utrošena sredstva veća su 19 a dohodak manji za 14 posto. Izveli su 516 hiljada metara četvornih bezbojnog i ornament stakla u boji u vrijednosti od 30,8 milijuna dinara što je za 17 milijuna više nego lani. Izvoz ornament stakla, na primjer, veći je za čak 118 posto.*

*Na pad dohotka utjecali su rast troškova proizvodnje, smanjena realizacija na domaćem tržištu, povećanje zaliha i drugo. Na skladištima te radne organizacije trenutno je oko pola milijuna metara prostornih ravnog stakla a zalihe rastu, informirao nas je Dragan Jovičić, u svim asortimanima. Plasman je lošiji zbog poznatih teškoća na domaćem tržištu (smanjene investicije, manja proizvodnja automobila. . .) ali i zbog nekontrolisanog kompenzacijskog uvoza u koga proizvodi naše staklane ulaze mnogo iako je naše staklo po kvaliteti jednako i bolje, a jeftinije.*

*Lipički staklari će ove godine izvozom svojih proizvoda pokriti uvoz, no, zbog nelikvidnosti banke teško će moći i koristiti ta sredstva jer će ona, prije svega biti upotrijebljena za plaćanje prispjelih i fiksnih obaveza šire društvene zajednice.*

»»»»»»»»»———————«««««««««

# STAKLARE ĆE GRIJATI OTPADNI PLINOVI

**Postrojenje za iskorištaavnje topline otpadnih dimnih plinova koje će se ove jeseni pustiti u probni pogon u Industriji stakla »Dr Nikola Miljanić - Ratar« Lipik, donijet će uštedu od 70 metara prostornih plina na sat ili 600 kilovata električne energije tom kolektivu. Grijat će proizvodne pogone i davati toplu vodu.**

Radi se o kotlu postavljenom između proizvodne peći i tvorničkog dimnjaka koga će zagrijavati toplina otpadnih plinova. Za sada je napravljen samo jedan a mogu raditi tri, u svakom pogonu po jedan.

— Mogućnosti su im velike i mi ćemo nastojati da ih iskoristimo - kaže pomoćnik direktora OOUR za tehnička pitanja diplomirani inženjer *Mijo Kedmenec.* Ovakva postrojenja mogu toplinskom i električnom energijom, ako se ugradi generator, snabdijevati jedno manje mjesto. Ako se u probnom radu pokaže dobro ići ćemo i mi na to. No, o tome nakon mana i vrlina koje treba pokazati postrojenje ove zime. Izračunali smo da bi nam za 100 dana grijanja trebalo uštedjeti 168.000 metara prostornih plina a to je po današnjim cijenama više od 1,7 milijuna dinara. Koliko usput može zagrijati vode ne može se sada potrošiti jer se koristi samo za sanitarne uređaje. No, ona će nam služiti za pranje boca koje će se ovdje proizvoditi u Tvornici ambalažnog stakla. Toplinom bi mogli snabdijevati i RO »Staklenike« a možda i Turističko-rekreacijski centar Lipik.

Ideja o izgradnji ovakvog jednog postrojenja kod inženjera i tehničara Industrije stakla Lipik, koji su usputno rečeno za svoje izume, novitete i tehnička unapređenja na INOVA-ma Zagrebačkog velesajma 1981. dobili brončana a ove godine zlatnu plaketu, rođena je prije sedam godina. Instaliranje ovog postrojenja stajalo ih je dva milijuna dinara.

**TURIZAM U LIPIČKIM TOPLICAMA**

# Najviše noćenja u kolovozu

U prošla 3,5 mjeseca (do 15. kolovoza) u Lipiku je ostvareno ,ne računajući kapacitete Bolnice za neurološke bolesti, 19.776 noćenja. U novom hotelu 14.013 i 5.763 u kućnoj radinosti. Na bazenima je boravilo 37.573 kupača. Posebno je dobar bio kolovoz što je iznenadilo i turističke radnike jer su očekivali da to bude srpanj. No, i uz to tek je bilo popunjeno 73 posto kapaciteta, informirao nas je generalni direktor RO za ugostiteljstvo i turizam *Bogdan Prodanović.* To je i zbog toga što je novi hotel »Lipik« kasno otvoren i kasno se počelo s propagandom.

Iduće godine očekuje se daleko bolji priliv gostiju. Tome je sve i podređeno a uspostavljena je i suradnja s petnaestak najvećih jugoslavenskih turističkih agencija. Od 18, rujna u Lipiku će boraviti grupa od 50 Švedana. Bit će to prva organizirana grupa stranih gostiju u lipičkim toplicama i ako im se dopadne, dio kapaciteta ugovorit će sve do svibnja 1984. godine. Njih najviše interesira naš folklor, kulturno-historijske znamenitosti, kuhinja itd. Početkom listopada u Lipik će doći i grupa lovaca iz Italije.

Od 1. listopada cijene pansiona u hotelu »Lipik« nešto su niže.

I mnogi bi se sportaši rado pripremili u Lipiku, no, on uz sve drugo nema sportske dvorane. Nema je ni Pakrac pa je situacije za sportaše krajnje nepovoljna.

# Nestašice prodaju robu

**Neredovito snabdjevanje našeg tržišta nekim proizvodima široke potrošnje i prehrambenim artiklima, povećalo im je prodaju.**

**U Trgovačkoj radnoj organizaciji »Budućnost« Pakrac u prvom polugodištu ove, u odnosu na isto razdoblje lani, više su prodali televizora s programom u boji, cementa, vapna, crijepa, nafte, gnojiva, plinskih boca, štednjaka na kruta goriva, crno-bijelih TV prijemnika, sanduka za duboko zamrzavanje, »frižidera«, šećera, jestivog ulja, soli i svježe junetine.**

**Manje je prodano betonskog čelika, »veš mašina«, kombiniranih štednjaka (plin struja), radio-prijemnika, usisivača, pšeničnog brašna, deterdženata, kave, i svježe svinjetine. Ovih roba uglavnom nije bilo na tezgama naših prodavaonica ili su se prodavali (deterdžent i kava) po spisku.**

**Za pola tekuće godine, recimo i to na kraju, Pakračani su s polica svojih prodavaonica i uz šank ugostiteljskih radnji popili 109.000 litara vina. Najviše iz podruma zagrebačkog »Badela«.**


## OBAVIJEST GRAĐANIMA

**R.O. »Budućnost« Pakrac vršit će snabdijevanje građana ugljom za loženje. Zbog nedostataka skladišnog prostora R. O. nije u mogućnosti držati ugalj na zalihi, te se mole zainteresirani građani da svoje potrebe za ugljom prijave u komercijalnom odjelu radne organizacije u roku od 7 dana od objavljivanja oglasa, jer će ugalj biti sigurno osiguran samo onim građanima koji svoje potrebe prijave na vrijeme.**

**»Budućnost« Pakrac**

Borcima i svim radnim ljudima
komune

ČESTITAMO

13. rujna, Dan
oslobođenja komune

OO SUBNOR-a PAKRAC

POSLOVNIM PRIJATELJIMA I SVIM OSTALIM
RADNIM LJUDIMA NAŠE OPĆINE

ČESTITAMO

PAKRAC JEDINSTVO

13. rujna,
DAN KOMUNE

„JEDINSTVO"
RO PROIZVODNJE I MONTAŽE
PAKRAC

SVIM SVOJIM KOMINTENTIMA, ŠTEDIŠAMA I
GRAĐANIMA CIJELE OPĆINE

ČESTITAMO

Dan oslobođenja
komune Pakrac

PRIVREDNA BANKA ZAGREB
POSLOVNA JEDINICA 38 PAKRAC

RADNIM LJUDIMA NAŠE OPĆINE I

SVIM POSLOVNIM PRIJATELJIMA

ČESTITAMO

13. rujna, Dan komune

BOLNICA ZA REHABILITACIJU
„BOŽIDAR MASLARIĆ"
LIPIK

Svojim poslovnim prijateljima i stanovnicima
općine Pakrac

čestitamo

13. rujna, Dan oslobođenja komune Pakrac

MEDICINSKI CENTAR PAKRAC

RADNIM LJUDIMA NAŠE OPĆINE I
SVIM POSLOVNIM PRIJATELJIMA

ČESTITAMO

13. rujna, Dan oslobođenja
komune Pakrac

ŠUMSKO GOSPODARSTVO »MOJICA BIRTA«
BJELOVAR OOUR ŠUMARIJA PAKRAC

SVIM RADNIM LJUDIMA, UČENICIMA I
GRAĐANIMA OPĆINE PAKRAC

ČESTITAMO

Dan oslobođenja
komune Pakrac

CENTAR ZA ODGOJ I USMJERENO
OBRAZOVANJE PAKRAC

SVIM KORISNICIMA NAŠIH USLUGA, POSLOVNIM PRIJATELJIMA I STANOVNICIMA OPĆINE PAKRAC

ČESTITAMO

13. rujna, Dan oslobođenja komune Pakrac

»ZAGREBAČKI TRANSPORTI«
OOUR PAKRAC

SVIM RADNIM LJUDIMA I STANOVNICIMA KOMUNE PAKRAC

ČESTITAMO

Dan oslobođenja komune Pakrac

„Ribnjačarstvo"
PAKRAČKA POLJANA

Svojim potrošačima - građanima cijele komune i poslovnim prijateljima čestitamo

13. rujna, Dan oslobođenja komune Pakrac

Budućnost
RADNA ORGANIZACIJA ZA TRGOVINU

ISKRENE ČESTITKE POVODOM

13. rujna, Dana komune

SVIM STANOVNICIMA OPĆINE I POSLOVNIM PRIJATELJIMA

UPUĆUJE

KOLEKTIV
RADNE
ORGANIZACIJE
„KONSTRUKTOR"
PAKRAC

SVIM RADNIM LJUDIMA OPĆINE

ČESTITAMO

13. rujna, Dan oslobođenja komune Pakrac

OPĆINSKO SINDIKALNO VIJEĆE PAKRAC

SVIM RADNIM LJUDIMA NAŠE KOMUNE

ČESTITAMO

13. rujna, Dan oslobođenja komune Pakrac

OK SKH-e PAKRAC

GRAĐANIMA OPĆINE PAKRAC UPUĆUJEMO

ISKRENE ČESTITKE

U POVODU

13. rujna, Dana oslobođenja komune Pakrac

OK SSRNH-e PAKRAC

SVIM POSLOVNIM PRIJATELJIMA I
STANOVNICIMA KOMUNE PAKRAC
ČESTITAMO
13. rujna, Dan oslobođenja komune Pakrac
»ELEKTRA« KRIŽ JUR LIPIK

SVIM GRAĐANIMA KOMUNE,
POSLOVNIM PARTNERIMA
ČESTITAMO
13. rujna, Dan komune
SAMOUPRAVNA INTERESNA ZAJEDNICA ZA ODGOJ I OSNOVNO OBRAZOVANJE TE DRUŠTVENU BRIGU O DJECI PREDŠKOLSKOG UZRASTA OPĆINE PAKRAC

OUR DIK »PAPUK« PAKRAC
SVIM SVOJIM POSLOVNIM PARTNERIMA I GRAĐANIMA PAKRACA
ČESTITAMO
13. rujan, Dan oslobođenja komune Pakrac

GRAĐANIMA OPĆINE PAKRAC I
SVIM POSLOVNIM PRIJATELJIMA
ČESTITAMO
Dan oslobođenja komune Pakrac
RO KOMUNALNO PODUZEĆE PAKRAC

SVIM STANOVNICIMA OPĆINE PAKRAC
I SVOJIM POSLOVNIM PRIJATELJIMA
ČESTITAMO
13. rujna, Dan oslobođenja komune Pakrac
»TERME« OOUR ZA PROIZVODNJU MINERALNE VODE L I P I K

UGODNE I VESELE PRAZNIKE U POVODU
13. rujna, Dana oslobođenja komune Pakrac
ŽELIMO SVIM STANOVNICIMA OPĆINE.
IZVOLITE NAS POSJETITI U
UGOSTITELJSKIM OBJEKTIMA
RO ZA UGOSTITELJSTVO I TURIZAM PAKRAC

STANOVNICIMA OPĆINE,
SVIM POSLOVNIM PRIJATELJIMA I
SVOJIM KOOPERANTIMA
ČESTITAMO
13. rujna, Dan komune
VETERINARSKA STANICA PAKRAC

SVIM GRAĐANIMA OPĆINE
PAKRAC

ČESTITAMO

13. rujna, Dan oslobođenja komune Pakrac

ŠUMSKO GOSPODARSTVO »MOJICA BIRTA«
BJELOVAR OOUR ŠUMARIJA LIPIK

ISKRENE ČESTITKE
SVIM RADNIM LJUDIMA U POVODU

Dana oslobođenja komune Pakrac

SLUŽBA DRUŠTVENOG KNJIGOVODSTVA
EKSPOZITURA PAKRAC

OMLADINI, PIONIRIMA
RADNIM LJUDIMA I GRAĐANIMA
ČESTITAMO

13. rujna, Dan oslobođenja komune Pakrac

OK SSOH PAKRAC

GRAĐANIMA PAKRACA, TE SVOJIM
POSLOVNIM PRIJATELJIMA ČESTITAMO

13. rujna, Dan komune

PROJEKTNI BIRO
»PAKRAC«
INŽINJERING PAKRAC

SVIM STANOVNICIMA OPĆINE PAKRAC I
SVOJIM POSLOVNIM PRIJATELJIMA
ČESTITAMO

13. rujna, Dan oslobođenja komune Pakrac

NIK Zagreb OOUR »Ženska moda« Pakrac

SVIM GRAĐANIMA I RADNIM LJUDIMA
OPĆINE PAKRAC

ČESTITAMO

Dan oslobođenja komune Pakrac

RO »POLJOPRIVREDE« LIPIK

Industrija stakla „Dr Nikola Miljanić - Ratar" Lipik

Poslovnim prijateljima i stanovnicima općine Pakrac

ČESTITAMO

13. rujna, Dan oslobođenja komune Pakrac

OPET NAJBOLJI NA REGIJI

# Pripreme otkupile žito

**Dobra organizacija i pravovremene pripreme za žetvu od seljaka do najviših društveno-političkih radnika općine donijele su u silose i ambare naših ratara ove godine 162.500 decitona pšenice vrlo dobre kvalitete i otkup tržnih viškova 94,5 posto veći od plana. I lani smo bili po otkupu najbolja općina u Zajednici općina Bjelovar.**

Bilo je zasijano ukupno 4.140 hektara pšenicom u obadva sektora. Prosječni prinos na društvenom bili su 52,6 a na privatnom (procjena) 35 decitona po hektaru.

U žetvi su učestvovala 76 kombajna. Bilo je planirano otkupiti 4.900 a otkupljeno je 9.534 tone pšenice. Plan otkupa RO »Poljoprivreda« Lipik premašila je za 218,4 a RO »Budućnost« Pakrac 160 posto. Pšenica je otkupljivana na 29 mjesta diljem općine. Sredstva za otkup i nafte za nesmetano obavljanje žetve bilo je dovoljno.

Ovogodišnja žetva i otkup tržnih viškova bila je i na dnevnom redu minule sjednice sva tri vijeća Skupštine općine. Delegati su upoznati i s pripremama za berbu i siliranje kukuruza, vađenje šećerne repe te sjetvu uljane repice, pšenice, ozimog ječma i raži.

UKRATKO IZ MZ OŽEGOVCI

# UREĐUJU GROBLJE

*Dobrovoljnim prilozima mještani ove mjesne zajednice prikupili su preko 80.000 din namijenjenih isključivo za uređenje seoskog groblja. Jasno je da su ta sredstva još uvijek nedostatna za sve ono što su Ožegovčani odlučili učiniti, no, isto tako dobrovoljnim radom nadoknadit će, kao što su to dosad uvijek činili u svim akcijama u selu, sve ono što zasad nedostaje. Sav materijal je već pribavljen i ovih dana se počinje raditi, a završetak kompletnog uređenja groblja planiraju za jesen ove godine.*

— • —

# Poljski putevi pod upitnikom

*Naime, nešto preko 3 km poljskih puteva koji gravitiraju toj mjesnoj zajednici, iako su u programu aktivnosti* mjesne zajednice za ovu godinu, teško da će se uspjeti privesti svojoj svrsi ako joj se ne pritekne u pomoć i sa strane, kažu u selu. Prije svega u selu očekuju pomoć od RO »Poljoprivreda« Lipik ali i nekih drugih kojima su se obratili s molbom jer, poljske saobraćajnice su toliko već oštećene da je pravi problem dopremiti ljetinu s njiva i uskladištiti ju.

Bez obzira na sve teškoće s kojima se bori i naš udruženi rad, za očekivati je da će i ovom prilikom doći do izražaja naša već poslovična solidarnost između sela i udruženog rada i da će Ožegovčani zajedništvom uspjeti osposobiti puteve do njiva u borbi za još veće količine hrane i prije jesenske sjetve i pravih kiša.

**ZAHVALA**

**U povodu tragične smrti našeg dragog**

**JOVANA KRAJNOVIĆA**

**Najtoplije se i od sveg srca zahvaljujemo rodbini, prijateljima, znancima, te građanima Pakraca, Kukunjevca i ostalih mjesta, koji su nam u povodu tragične smrti našeg dragog Jovana izrazili sućut i zajedno s nama ispratili ga na vječni počinak.**

**Posebnu zahvalu dugujemo kolektivu RO »Jedinstvo« na čelu s njegovim direktorom Ljubomirom Popadićem, te Vladi Bosiću, koji su nam u tim teškim trenucima nesebično pomogli i svojom pažnjom olakšali našu bol i tugu.**

**Veliko hvala i liječnicima Medicinskog centra Pakrac na uloženim naporima da nam dragog pokojnika otrgnu od smrti.**

**Ožalošćena: obitelj Krajnović**

GORNJA ŠUMETLICA

# Šumetlica pije iz vodovoda

**Krajem kolovoza iz slavina domaćinstava Gornje Šumetlice potekla je pitka voda iz vodovoda što su ga gradili dobrovoljnim radom i vlastitim sredstvima. Svako domaćinstvo uz dobrovoljni rad i strojeve dalo je i po 30 hiljada dinara.**

— Pripreme za izgradnju vodovoda počeli smo, kaže tajnik Mjesne zajednice Gornja Šumetlica *Radovan Sužnjević*, prije dvije godine i radili smo etapno kako su pristizala sredstva - između sezona poljoprivrednih radova. U ovim poslovima pomogli su nam i Skupština općine, OOUR »Šumarija« Pakrac, Komunalna radna organizacija Pakrac i »Vodoprivreda« Daruvar.

Gornja Šumetlica je 14 seoska Mjesna zajednica u našoj općini koja ima pitku vodu iz vodovoda.

— Iduće godine, kaže Sužnjević, planirali smo početi asfaltirati 3,6 kilometara ceste do magistralnog puta Pakrac - Slavonska Požega kod Novog Sela. Radit ćemo kao i na vodovodu »akcijaški« uz učešće u novcu, a za te namjene izglasali smo i samodoprinos pet posto na osobne dohotke i mirovine i 3 posto na katastarski prihod. Očekujemo da nam u tim poslovima pomognu SIZ za lokalne ceste općine i radne organizacije koje ovdje imaju radilišta, pogone i prodavaonice.

Na slici: Lj. Vukadinović

U POSJETI KOD »ZDENKINIH« KOOPERANATA

# Selo mijenja samo čovjek

**GORNJI ČAGLIĆ — Ova mjesna zajednica sa tek četrdesetak domaćinstava, uglavnom poznije starosne dobi, za one koji su u selo navraćali prije dvadesetak i više godina, zasigurno bi sada bila skoro i neprepoznatljiva. Mnogo se toga izmijenilo na bolje, a struja, cesta i sve ono što uz to ide, priča nam naš domaćin Ljubomir Vukadinović s kojim smo razgovarali i o mjesnoj zajednici, a još više o njegovom naprednom domaćinstvu, učinili su svoje, donijeli mnogo novoga.**

*Da je to tako, uvjerili smo se upravo kod Ljubomira (55), u svakom slučaju naprednog gospodara i već više od petnaest godina »Zdenkinog« robnog proizvođača mlijeka. U domaćinstvu ih je petero: supruga Milica (55), sinovi Radovan (25) i Vukašin (24), te najstariji član obitelji, djed Rade koji će uskoro zaokružiti i devedesetu.*

*Pitamo domaćina kuće Ljubomira kako su počeli i što oni zapravo rade, jer zbunilo nas je ono što smo vidjeli po dvorištu, u stajama i uz potok koji svemu daje poseban ugođaj.*

*— Nakon ženidbe, daleke 1950., počeo je priču Ljubomir, bio sam u dilemi što da radim, da li ostati na zemlji ili negdje u grad. Odlučio sam se za prvo i danas se pokazalo da sam dobro uradio, da se i na zemlji, doduše ne oduvijek, može vrlo lijepo živjeti. Što se mora raditi, to je drugo, raditi se mora i u Zagrebu za 900.000 starih hiljada. To nije dovoljno ni za deset dana, a mjesec je dug. Vidio sam moje znance gdje kupuju list kupusa kad se pijaca završi, ali - žive u Zagrebu. Čini se, da ta moda prolazi, stidljivo se vraćaju nazad. Dakle, opredijelio sam se na zemljoradnju, a prije petnaest godina odlučili smo da sa svojih pet krava, na nagovor Ilije Bezbradice, idemo na suradnju sa »Zdenkom«. Sve je bilo dobro samo se mlijeko moralo onda voziti u Lipik, kasnije u Čaglić. Nakon toga prvi »Zdenkini« krediti, pa jedna rasna junica, a onda je krenulo. —*

*Danas Vukadinovićevi, ne da su samo dobri proizvođači mlijeka, već su istovremeno još i bolji uzgajivači rasnog rasplodnog materijala. U staji drže osam krava, jednu junicu, te pet telaca (četiri ženska teleta), rasplodnog bika i, kao pravi Slavonac, jednu kobilu. Sve to ima svoje »papire«, kaže Ljuban, a samim time i daleko veću tržišnu vrijednost. Da bi se sve to, kako oni kažu, podmirilo i nahranilo potrebno je mnogo raditi, bez mehanizacije svakako ne bi uspjevali stići na sve. Jer, 25 jutara zemlje (10 PIK-ove) treba obraditi ali tako da bude dovoljno i za domaćinstvo, a i za one koji se ne bave zemljoradnjom, kaže Ljuban. Inače, da kažemo i to da ovo domaćinstvo, uz to što proizvodi mlijeko i uzgaja rasne krave, sije kao i svaki zemljoradnik i pšenicu, kukuruz, zob i druge kulture, ali, ima i kultiviranu livadu, dok je stočni hmelj sijalo još 1973., prvo na općini. Sve to, ističe domaćin, bez nauke i novih saznanja u poljoprivrednoj i stočarskoj proizvodnji bilo bi nepotpuno i s mnogo praznina, zato, riječ stručnjaka, bez obzira o kome se području u poljoprivredi radilo, za ljubana i njegove je »slovo zakona«.*

*Nismo ih pitali koliko zaraduju, da rade dosta u to smo se uvjerili, ali po onome što smo vidjeli i čuli priču o prijateljima iz Zagreba, bilo nam je sve jasno, čak i više od toga. Zato, da se vratimo na početak, i u Gornjem Čagliću nije više kao nekad, mnoge barijere prošlosti premošćene su prije svega zalaganjem i radom onih koji su ostali na rodnoj grudi stvarajući i sebi i drugima bolji žitak. Jedan od njih je i Ljuban sa svojom porodicom, obitelj koja je svjesna da se samo radom može i mora naprijed.*

# Školska godina u novoj školi

*Školska godina u ponedjeljak je počela i za gotovo četiri tisuće učenika osnovnih i srednjih škola naše općine.*

*Dvostruku radost imalo je 700 učenika od V do VIII razreda osnovne škole »Pero Prodanović« Pakrac i 39 nastavnika. Oni su, naime, dobili novu školsku zgradu s devet učionica, tri kabineta, za kemiju, fiziku i biologiju i dvije radionice za tehnički odgoj, vrijednu 37,5 milijuna dinara.*

*Novu školu za samo 15 mjeseci, po sistemu »ključ u ruke«, izgradila je RO »Konstruktor« Pakrac, sredstva su dale organizacije udruženog rada općine, RSIZ SRH i drugi. Službeno otvaranje nove škole zakazano je za 12. rujna, uoči Dana komune.*

*Radi se o specijaliziranim učionicama za kabinetsku nastavu, što do sada nije bilo, kaže direktorica škole Ljubica Kapetanović. Sistem nastave u specijaliziranim učionicama stvara u školi nove odgojne situacije. Stvara situaciju, kaže Kapetanović koja zahtijeva pojačano moralno odgajanje učenika kako u učionici tako i izvan nje. Prostor i oprema zahtijevaju i od nastavnika pojačano djelovanje na razvijanju osjećaja odgovornosti kod učenika, odnosno, da je čuvaju, oprezno oprezmom rukuju, da je neoštećuju i otuduju.*

U TRC-u

# Organizacija mladih

**Nakon otvaranja i puštanja u funkciju objekata lipičkog TRC-a u RO za ugostiteljstvo i turizam Pakrac primljen je velik broj mlađe, zapravo, mlade radne snage. Upravo je to i ponukalo odgovorne u toj radnoj organiziciji da se već u skorom vremenu razmotri mogućnost formiranja i organizacije SSOJ koja je već i ranije djelovala ali, s prekidima. U radnoj organizaciji očekuju pomoć na poslovima organizacionog sređivanja i Općinske konferencije SSOJ Pakrac. Prema broju mladih, za očekivati je da će to biti jedna od najbrojnih organizacija mladih na komuni, a s obzirom na bogatstvo sadržaja rada koji im senude, i jedna od najaktivnijih.**

MEDICINSKI CENTAR

# Krediti radnicima

**Za izgradnju individualnih kuća i poboljšanje uvjeta stanovanja 25 radnika Medicinskog centra dobilo je stambene kredite u ukupnom iznosu od 1.040.000 dinara.**

**Osam radnika te radne organizacije početkom iduće godine uselit će u nove tro, dvo i jednosobne stanove u novoj petorokatnici u ulici E. Kardelja koju radnici RO »Konstruktor« upravo stavljaju pod krov. U istoj ulici u jednu drugu peterokatnicu prije 17 mjeseci uselilo je 12 radnika Medicinskog centra.**

**Medicinski centar uz Industriju stakla »Dr Nikola Miljanić-Ratar« Lipik, srazmjerno broju zaposlenih, ima najbolje riješenu stambenu problematiku svojih radnika u općini.**

IZ MEDICINE

# OTKUD GLAVOBOLJA?

**Najčešći i ujedno najmanje informativan simptom kojeg pacijenti iznose svojim liječnicima.**

Smatra se da osam posto ljudi pati od glavobolje koja ih prisiljava da se obrate liječniku za pomoć. A takvih je ljudi sve više i više. Sve veći broj klinika za liječenje glavobolje, koje niču u čitavom svijetu, dokaz su koliko je široko rasprostranjeno to zlo.

Bol u glavi, kao simptom, može pratiti velik broj oboljenja, koja ne moraju biti odmah jasna i uočljiva niti bolesniku, niti liječniku. Zbog toga, pronaći pravi uzrok glavobolji nekad će biti dugotrajan i mukotrpan posao specijalista raznih grana medicine. Pogledajmo sada, jasno ukratko, kod kojih se stanja javlja ovaj neugodan simptom.

Vazomotorna glavobolja je vjerojatno najčešći oblik glavobolje uopće. Nastavlja u vezi sa somatskim ili psihičkim naporima, kada dolazi do sužavanja ili širenja arterija u mozgu i moždanim opnama. Promjene na arterijama, pored ostalog, može izazvati pad atmosferskog tlaka, promjene u vlažnosti zraka, brzina vjetra itd. Glavobolja kod povišenog krvnog tlaka je dosta česti, a u mnogim slučajevima i najraniji simptom. Međutim, ona se može javiti i kod niskog krvnog tlaka. Ateroskleroza može biti uzrok dugotrajnih glavobolja srednje jačine. Od mogućih uzroka spomenimo dalje: gladovanje (stroge kure za mršavljenje), pretjerana upotreba alkohola i cigareta (neprospavana noć, mamurluk), uskraćivanje crne kave onome tko se na nju već naučio (sigurno je kod nas uočen porast takove vrste glavobolje!), tumor, apsces i krvarenje u mozgu, akutne zarazne bolesti (gripa, abdominalni tifus itd.), akutna ili kronična upala sinusa, bolest bubrega, kronična začepljenost, stanje pred menstruaciju, akutna upala moždanih opni (meningitis), trauma (potres mozga), upala živaca na glavi, zategnutost mišića na vratu i skalpu (pogrešan način sjedenja, držanja glave), oslabljen vid (kratkovidnost, dalekovidnost), upale vratnih kralježaka, oboljenja uha, zuba, emocionalna napetost, tjeskoba i strahovanja (životne teškoće, psihički konflikti) itd. itd.

Postoje još brojni drugi uzroci, ali iz razumljivih razloga ovdje ih se ne može sve spomenuti. Možda je i čitanje ovoga što je već navedeno, dovoljno da nekog zaboli glava! Posebnu vrstu glavobolje-migrenu, opisat ću jednom drugom zgodom.

*Još uvijek dosta toga nepoznatog*

Iako mnogim glavoboljama znamo uzrok, ima još uvijek i onih koje ostaju neobjašnjene. Činjenica jeste da se u velikoj većini slučajeva u pozadini ovog simptoma ne nalazi neko ozbiljno, po život opasno oboljenje. Prema tome, bez velikog uzbuđenja i panike, kod blage, kratkotrajne glavobolje, koja se jednom pojavila.

O onim drugim glavoboljama, koje su vjerojatno znak ozbiljne bolesti, kazat ću par riječi sljedeći put.

Vaš liječnik

# Trenutak lirike

## SUTJESKA

Sutjeska nije samo priča u talasima historije,
ni izgubljena mladost dana u biljkama,
ni život ptica ranjenih u letu,
ni nježni lahor sa svilenih trava.
Sve to Sutjeska nije.

Sutjeska je drhtaj mora u zjenicama djece,
raspeta, nezaštićena starost u krvavoj pjeni rijeke,
ugušeni, probodeni miris mlijeka u majkama;
Sutjeska je velika žega pobjede
na usahloj stazi smrti.

Pružam umorne ruke tebi, rijeko,
uzmi ih i piši na njima
imena svojih heroja
što su posrtali, padali i ponovo jurišali
na obalama tvojim;
neka i dlanovi moji budu
živi album sjećanja.

Ti, malena rijeko,
što pitomiš u sebi i oko sebe junake,
što legende mrviš, kotrljaš i nove stvaraš
o Savi i drugovima,
popni se, izduži u titraj antene iznad Tjentišta
i baci istinu o nama u mrkla stada oblaka.
Sutjeska nije samo priča u talasima historije,
Sutjeska je velika žega pobjede na usahloj stazi smrti.

Božidar Stanić

## KRIŽALJKA BR. 154

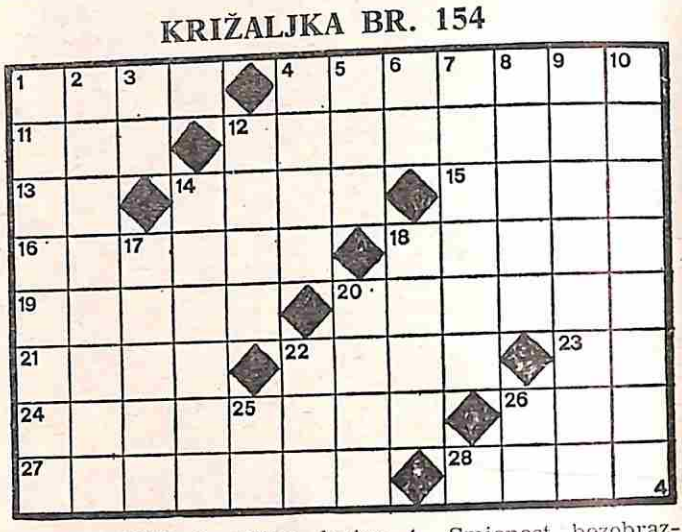

VODORAVNO: 1. Plijen, lovina, 4. Smionost, bezobraznost, 11. Vrsta žitarice, ovas, 12. Najpopularnija enigmatska vrsta, 13. Kratica za »Gradevinsko poduzeće«, 14. Naš otok u sjevernom Jadranu, 15. Ime američkog pisca Tawina, 16. Mirisna dezinfekciona vodica, 18. Vrsta žitarice, 19. Prednja strana kovanog novca, 20. Trgati, kidati, 21. Željeznička kompozicija, 22. Ime američkog režisera Kazana, 23. Inicijali prezimena velikog ruskog kompozitora, 24. Kanibal, 26. Grčko slovo, 27. Sredozemna biljka, tratorak, 29. Dostojnik Emirata.

OKOMITO: 1. Povišeno mjesto na ležaju gdje dolazi glava (mn.), 2. Prijevara, lopovština, 3. Velika sibirska rijeka, 4. Vrlo tvrdo drvo služi u tokarstvu, 5. Zvijer iz porodice mačaka, 6. Dva suglasnika, 7. Fotografska kamera, 8. Naš književnik i pripovjedač Mladen, 9. Skratiti, učiniti kraćim, 10. Natjecatelj, 12. Trkač kroz prirodu, 14. Vrsta poludragog kamena, cirkonijev silikat, 17. Muslimansko žensko ime, 18. Vrsni brazilski nogometaš 50-tih godina, 20. Društvena igra, 22. Poznati brazilski nogometaš, 25. Upišite ŽT, 26. Kemijski znak za radijevu emancipaciju.

RJEŠENJE IZ PROŠLOG BROJA: spužva, brana, Važići, kormat, odar, Arabija, jod, plaća, AP, SB, purica, traperi, Hans, vabila, Tavik, onata, poneki.

## ZAHVALA

**povodom smrti našeg dragog**
**sina, brata i unuka**

## REILI EDVARDA

**Od srca zahvaljujemo rodbini, prijateljima, znancima, učenicima, nastavnicima i građanima koji su nam usmeno i pismeno izrazili sućut, pokojnika ispratili na vječni počinak, okitili odar cvijećem i na taj mu način poslijednji put izrazili svoje poštovanje.**

**Posebno hvala učeniku Mariju Svijetlačiću na zaista dirljivim riječima oproštaja od pokojnika.**

**Tugujući: roditelji, brat, djedovi, bake**
**i ostala rodbina**

# GRADSKA KRONIKA

KOMUNALNA RADNA ORGANIZACIJA

## Aljkavost odnosi milijune

Od 1. lipnja 1980. godine kad je magistralni vod Šumetlica - Pakrac - Lipik, dug 22 kilometra, predan na upravljanje radnim ljudima Komunalne radne organizacije Pakrac, na njemu je bilo četrnaest lomova cijevi. Svaki lom stoji samo Komunalnu radnu organizaciju, bez naknade štete što voda poplavi i odnese, stotinjak hiljada dinara — Uzroci su, nesolidno i aljkavo izvedeni radovi i loša kvaliteta azbestno-cementnih cijevi čiji je promjer 350 milimetara i pritisak vode u njima od 15 do 20 atmosfera — kaže direktor radne organizacije **Drago Meringer.** Cijevi pucaju po sredini a ne na spojevima što je vrlo rijetko kod ovakvih postrojenja, ističe Meringer i kad to mjesto otkopamo onda vidimo da su radovi veoma loše obavljeni. Umjesto pijeska — podloge te velike cijevi oslonjene su na jedan mali podmetnut kamen i do loma je moralo doći.

Jedan takav lom, ostavio je prošlog mjeseca Pakračane i Lipičane te radne organizacije 14 sati bez vode. Iz slomljene cijevi isteklo je 1.800 metara prostornih vode i samo jednom privatnom licu nanijelo štetu od oko 200 tisuća dinara. Dežurne ekipe radnika kvar su otklanjale do 2 sata u noći kako bi se slijedećeg dana moglo normalno raditi i živjeti.

I mnoge druge brige našim komunalcima zadaje novi vodovod. Postrojenja na izvorištu nisu povezana telefonom a niti UKV uređajima s radnom organizacijom u gradu a nemaju ni agregat za proizvodnju struje. Uz to kad dođe do kvara, pucanja cijevi, onda na traženju tog mjesta budu angažirani gotovo svi zaposleni raspoređeni cijelom dužinom magistralnog vodovoda a veze su im dovikivanje po padinama Psunja i dogovorena zborna mjesta.

## dežurna kamera

Ako su filipovačke topole srušene prije svega zbog bezbjednosti saobraćaja na toj frekventnoj magistralnoj cesti koja povezuje Srednju i Sjevernu Evropu s Jadranom, onda posao ipak nije napravljen valjano i kako treba. Naime, topole su porušene, veći dio i odvežen (na slici: topole neposredno po njihovu rušenju u Filipovcu), no ostala je ne ništa manja opasnost za vozače koji na toj »brzoj« cesti slete, ostali su panjevi obrasli travom i korovom. Domaći vozači to već znaju i uglavnom su oprezniji u vožnji, bar njih većina, dok će stranac to, najčešće savladan umotom ili krajnjom nepažnjom, doznati prekasno.

## iz matičnog ureda

**RODENI**

**Romčević Milana i Mire, SANJA; Slavujević Jove i Bosiljke, GORAN;Kerhanaj Nue i Mrije, LAZAR; Savković Svetozara i Jelene, SINIŠA; Kovačić Pere i Mirjane, ZORANKA; Ivanović Ljubana i Mire, LJUBIŠA; Sudar Milana i Jasminke, DUŠAN; Stojković Nikole i Milke, NIKOLINA; Šarčević Mirka i Draginje, GORAN; Sokolović Željka i Nade, DOBRIVOJE; Končar Milana i Marije, TANJA; Oklješa Rajka i Jele, MARIJA; Žuro Jurice i Nevenke, TOMISLAV; Špelić Vinka i Mire, MATIJA; Krivačić Drage i Mire, MARIO; Bunčić Boška i Mire, NATAŠA; Alavuković Bore i Ankice, MIRELA; Bošnjaković Branka i Ružice, IVANA; Rončević Čede i Grozde, BOBAN; Gunjević Bore i Branke, SAŠA; Dragaš Bogoljuba i Nevenke, TANJA; Šteković Radovana i Biljane, MAJA.**

**VJENČANI**

**Ugrinić Branko (21), kopač i Marković Ana (21), kućanica; Vukosavljević Miodrag (22), prodavač i Marković Ljiljana (19), kućanica; Jović Milorad (23), radnik i Josić Seka (21), kućanica, Erceg Jovo (27), stolar i Žestić Mira (20), radnica; Romanić Ignjatija (28), i Kozić Klara (21), krojačica; Božić Mile (26), poljoprivrednik i Malić Željka (16), kućanica, te Šteković Željko (24), automehaničar i Kurjak Mira (20), tekstil. tehn.**

**UMRLI**

**Čuljat Lucija (74), penzionerka; Plećko Dragica (69), kućanica; Vujičić Jela (74), poljoprivrednik; Kukrik Kosa (75), kućanica; Grahovac Georgija (83), penzioner; Stjepanović Branko (51), penzioner; Adžijević Jezefina (85), kućanica; Luca Stjepan (81), poljoprivrednik; Ljevaković Katarina (68), kućanica; Žunčić Paulina (76), kućanica; Szabo Štefanija (60), kućanica; Pintarić Jela (83),**

**ZAHVALA**

**U nemogućnosti da se pojedinačno zahvalimo svima koji su s nama podijelili bol i tugu zbog prerane smrti naše drage supruge, majke i bake**

**JELKE MANDIĆ**

**iznenada preminule 18. VIII 1983.**

**Izražavamo najtopliju zahvalnost svima rođacima, znancima, prijateljima, susjedima i ostalim građanima koji su nam izrazili sućut, okitili odar vijencima i cvijećem, te ispratili našu dragu pokojnicu na vječni počinak.**

**Hvala društveno-političkim organizacijama Pakraca, Nove Gradiške i Podravske Slatine na ispraćaju i položenim vijencima i cvijeću na odar.**

**Posebnu zahvalnost dugujemo susjedima zgrade D u Kardeljevoj ulici u Pakracu, te susjedima Kikićevog naselja u Novoj Gradiški.**

**Hvala drugaricama Mici Miljanić i Katici Tomičić na toplim i osjećajnim riječima oproštaja od drage nam i nezaboravljene supruge, majke i bake.**

**Ožalošćeni: suprug Vaso, djeca Bogdan i Bogdanka, zet Dragan, snaha Višnja i unuci Bojan i Leon**

**BOLNO SJEĆANJE**

**na voljenog sina i brata**

**ZVONKA NOVINCA (BONDA)**

**25. 8. 1977 — 25. 8. 1983.**

**Prošlo je šest godina bola i tuge za Tobom, dragi naš Zvonko otkako je kruta sudbina prekinula tvoj mladi život. Uzalud tražimo Tvoj dragi lik jer sve je završilo onog trena kada si otišao zauvijek. Još uvijek očekujemo da ćeš se vratiti jer je ne shvatljivo da Te više nema. Naš dom je pust i prazan bez Tebe.**

**Hvala svima koji Te se sjećaju i kite cvijećem Tvoj vječni dom.**

**Tugujući: majka, otac, brat i ostala rodbina**

**BOLNO SJEĆANJE**

**na dragog nam**

**BOŽU BOJANIĆA**

**12. 8. 1978 — 12. 8. 1983.**

**Navršilo se pet godina tuge i bola za neprežaljenim sinom i bratom. Otišao si u najljepšem cvijetu mladosti a nama ostavio bol i suze do kraja našeg života. Tvoj dragi lik čuvat ćemo vječno u našim srcima.**

**Hvala svima koji Te se sjećaju i tuguju za Tobom.**

**Majka Jela, sestre Milena i Dragica, brat Milenko i supruga Katica**

**TUŽNO SJEĆANJE**

**na našeg dragog supruga i oca**

**VINKA ŠPEHARA**

**7. 9. 1981 — 7. 9. 1983.**

**Navršile su dvije tužne godine kako si nas napustio zauvijek. Tvoj dragi lik vječno će ostati u našim sjećanjima.**

**Hvala svima koji Te se sjećaju i kite Tvoj grob cvijećem.**

**Tugujuća supruga i djeca**

LIPIK

## Rasvjeta kroz park

*Upravo su počeli radovi na osvjetljavanju staza kroz lipički park. Naime, radnici RO »Jedinstvo« postavljaju rasvjetu od zabavnog centra i novoizgrađenog hotela do vodenog kompleksa i sportskih terena na drugom kraju parka. Sve treba biti završeno još ove jeseni na zadovoljstvo brojnih gostiju. Lipika i ljubitelja večernjih šetnji kroz aleje stoljetnih platana.*

## MALI OGLASI

*PRODAJEM 2830 čhv. zemljišta, djelomično pod voćnjakom (šljive, jabuke, kruške i orasi), a nalazi se uz asfaltni put, te vodovodnu i elektro mrežu u centru sela, kod Doma kulture u Ožegovcima. Zemljište je pogodno za stambenu izgradnju. Cijena vrlo povoljna.*

*Obratiti se na adresu Luka Knežević, Blok 63, objekat 15/I, 22320 Indija*

— ● —

*PRODAJEM novoizgrađenu komfornu kuću (3,5 sobni stan, plin, voda, telefon, 160 m²) s malim dvorištem u Demonjinoj ulici 53.*

*Informacije na tel. 84-150, Pavlović*

— ● —

*PRODAJEM - jednu staru kuću s baščom kraj asfaltnog puta a s mogučnošću priključenja na plinsku i kanalizacionu mrežu, te dva gradilišta.*

*Upitati: Prekopakra, M. Tita 73*

— ● —

*TRAŽIM garažu od 1. listopada u Ul. XII proleterska brigada ili neposredna okolica. Plaćanje po dogovoru. Upitati u Redakciji.*

— ● —

*PRODAJEM - »Zastavu 101 GTL 55«, prešla 3.000 km. Registrirana je do 17. lipnja 1984. godine. Vozilo je pod tvorničkom garancijom.*

*Upitati u Redakciji*

— ● —

*PRODAJEM kamp - prikolicu T - 320 staru godinu dana.*

*Volenec Miroslav 40. divizije 105, PAKRAC*

# iz sportskog života

REGIONALNA NOGOMETNA LIGA BJELOVAR

## Mnogo kandidata za vrh

*Ovogodišnji sastav regionalne nogometne lige, u kojoj su natjecanja već otpočela, zasigurno je mnogo jača nego ranijih godina pa će i borba za svaki bod i svaki zgoditak biti još žešća. Kako se koprivnička »Lokomotiva« zbog reorganizacije natjecanja nije plasirala u viši rang, a upravo zbog istog, u ligu se vratio i koprivnički »Slaven« to je njen sastav slijedeći: »Lokomotiva« i »Slaven« Koprivnica, »Pitomača«, »5. maj - Mladost« Ždralovi, TVIN Virovitica, naš »Hajduk«, »Graničar« Đurđevac, »Fenor« N. Rača, »Proleter« G. Brestovac, »Daruvar«, »Zdenka« V. Zdenci, »Čelik« Križevci, te »Podravec« Torčec i »Borac« Ferdinandovac.*

*Na osnovu dva odigrana kola teško je reći tko je glavni kandidat za najviši plasman, no, »Mladost«, oba koprivnička ligaša i »Čelik«, čini se, vodit će glavnu riječ kada se radi o vrhu. No, to ne znači da i neka ekipa iz »pozadine« ne čeka svoju priliku, ubrajajući tu čak i našeg »Hajduka«.*

*U prvom kolu iznenađenjem bismo mogli smatrati poraz »Lokomotive«, a u drugom »Pitomače«.*

*Evo i rezultata:*

*I-kolo:*

*»Pitomača« - »Slaven« 1:1, »Podravec« - »5. maj - Mladost« 0:5, »Borac« - »Hajduk« 0:0, TVIN - »Zdenka« 4:1, »Čelik« - »Proleter« 4:1, »Daruvar« - »Fenor« 1:1, te »Lokomotiva« - »Graničar« 0:1.*

*II-kolo:*

*»Pitomača« - »Podravec« 0:1, »5. maj - Mladost« - »Borac« 4:0, »Hajduk« - TVIN 2:2, »Slaven« - »Graničar« 2:0, »Fenor« - »Lokomotiva« 2:1, »Proleter« - »Daruvar« 2:2 i »Zdenka« - »Čelik« 1:2.*

*»Hajduk« je u Ferdinandovcu igrao na rezultat i u tome je i uspio, osvojio je vrijedan bod no, na »Uroševcu« je u blijedoj igri također uknjižio samo bod. Treba reći da su gosti iz Virovitice više grubošću (Sudar i Slavujević su teže povrijedeni) nego igrom ostvarili svoj cilj, bod.*

*Evo i plasmana poslije II kola: »5. maj-Mladost« i »Čelik« 4 boda, TVIN, »Slaven«, »Fenor«, »Daruvar« i »Hajduk« 3, »Graničar« i »Podravec« 2, »Pitomača«, »Proleter« i »Borac« 1, te »Lokomotiva« i »Zdenka« bez bodova.*

OPĆINSKA NOGOMETNA LIGA

## U novoj sezoni natjecanje u „A" i „B" ligi

*Na Plenumu klubova Općinske nogometne lige Pakrac, a s obzirom na povećan broj klubova u njoj, odlučeno je da se već od ove prvenstvene sezone natjecanje u ligi odvija u dvije grupe. Naime, uz već stare sjedioce općinske lige, u natjecanje su uključena i dva novoosnovana kluba »Borac« Batinjani i »Polet« D. Čaglić, te povratnici iz međuopćinske lige »Begovača«, »Partizan«, »Dinamo« i »Slavonija« koji nisu imali uvjeta da se i nadalje natječu u tom rangu, kao i prošlogodišnji prvak »Mladost« iz Kusonja koju je »zakačila« reorganizacija natjecanja.*

*Tako se u »A« ligi natječu: »Mladost«, »Olimpija« »Begovača«, »Slavonija«, »Budućnost«, »Omladinac«, »Partizan«, »Prvoborac«, »Jovača« i »Dinamo«, a u »B« grupi ASK, »Napredak«, »Vatrogasac«, »Borac«, NIK, »Jedinstvo«, »Polet« i »Ustanak«. Svi klubovi »A« lige moraju imati i svoje omladinske sastave koji se istovremeno, ali u predigri, također natječu u svojoj ligi.*

DA SE ZNA TKO JE TKO

## MINUT HILJADARKA!

*Na posljednjem Plenumu nogometnih klubova općine, doduše pod »razno«, razmatran je i zahtijev sudačke organizacije (za nogomet) naše općine u kome se navodi da će i njihova sudačka taksa u buduće biti 900 dinara (90.000 starih!). I pored toga što je bilo niz prisutnih protiv, smatrajući ih već ionako previsokima, prijedlog je ipak »prošao«. Tako će djelioci pravde na našim terenima, bar većina njih jer ih dobro znamo, minut svoga nogometnog (ne) znanja naplaćivati čistu staru hiljadarku! I to se zove štednja, samo-na kome? - Valjda se ubuduće neće događati da isti sudac u jednom danu sudi dvije utakmice (prije i poslije podne). E, to će već ići u okvire štednje!*

JEDINSTVENA MEĐUOPĆINSKA LIGA JUG

## Pobjeda na startu dobar nagovještaj

Novoosnovanu jedinstvenu međuopćinsku ligu - jug ZO Bjelovar, skoro bi se moglo reći bivšu raniju zonu ZOB, sada čine klubovi s područja šest općina: Daruvar, Pakrac, G. Polje, Garešnica, Čazma i Bjelovar, a jedini naš predstavnik u njoj je lipički »Slavonac«. Već po sastavu klubova, a to su: »Borac« Čazma, »Bilogorac« Velika Trnovitica, »Garić« Garešnica, »Lasta« Gudovac, »Sloga« Bjelovar, »Kamen« Sirač, »Hajduk« Hercegovac, »Bilogorac« G. Polje, BSK Brezovac, »Polet« Narta i »Slavonac«; da je to vrlo jak rang natjecanja u kome će naš predstavnik morati uložiti dosta znanja i borbenosti ako se želi uključiti u trku za sam vrh tablice.

Evo i rezultata I kola: »Borac« (Č) - »Slavonac« 1:2, »Bilogorac« (V. T.) - »Garić« 0:2, »Lasta« - »Sloga« 0:3, »Kamen« - »Hajduk« 0:1, »Bilogorac« (G. P.) - BSK 1:1, dok je »Polet« bio slobodan.

ŠAH

## VIKEND TURNIR U TRC-u

**Tradicionalni šahovski turnir u povodu Dana komune ove godine se održava u organizaciji ŠK »Lipik« u objektima TRC-a, a u odnosu na ranije nešto je izmijenjen. Naime, prije svega neće biti jednodnevni brzopotezni za pojedince, već će se igrati dva dana, a bit će jači. Organizator je pozvao oko 20 ekipa s područja naše regije i susjednihkomuna. Upravo zbog toga je i odloženo prvenstveno natjecanje u šahovskoj ligi Sjeverne Hrvatske kao i u nekim nižim rangovima. Ako se svi odazovu pozivu, za očekivati je oko stotinjak natjecatelja među kojima će biti i članovi 2-3 ekipe šahista Pakraca i Lipika.**

UTISCI SA STRANE

## Vrijeme, ako ne za akciju, za razmišljanje - da!

*Lipički turistički centar sve više poprima obilježje i prave »meke« za sportaše raznih sportskih grana jer, ponuda je iz dana u dan sve kompletnija. Upravo proteklih dana završio je svoje desetodnevne bazične pripreme pred nastupajuću prvenstvenu sezonu u I saveznoj odbojkaškoj ligi ženski sastav »Željezničara« iz Osijeka. S*

*boravka u Lipiku Osiječanke su prepune najljepših utisaka, a isto tako i njihov stručni štab, no, nedostatak odgovarajuće dvorane za sportove u zatvorenom ipak je minus, misle, za jedan ovakav turističko-zdravstveno-sportski centar, jedinstven ne samo u ovom dijelu naše republike, već i šire.*

*Bez obzira i na to, Osiječanke su svoj dio priprema uspješno provele, a koliko uspješno najbolje govori činjenica da i njihov muški sastav, također prvoligaš, ovih dana treba doći u Lipik na završne pripreme.*

*Ipak, i pored svega, a imajući u vidu potrebu sve veće komercijalizacije svih objekata u TRC-u, nameće se stalan, ne od jučer i ne od završetka radova na izgradnji TRC-a, problem u vidu potrebe za jednom odgovarajućom dvoranom. Jer, preko 4000 učenika pakračkih škola, a tako je i s lipičkim osnovcima, te 5-6000 zaposlenih u gradu, samo su dio onih koji bi trebali i morali imati svoj kutak za bavljenje sportom i rekreacijom u ovom današnjem vremenu koje traži potpuno angažiranje cjelokupne ličnosti na obavljanju zadataka postavljenih pred nju. Za to, a i zbog daljnjih planova TRC-a, trebalo bi razmišljati i smisliti kako u doglednom vremenu razriješiti i taj problem.*

U TRC-u

## Sportski tereni gotovi

Ovih dana privedeni su kraju radovi na izgradnji i posljednjih objekata u sklopu TRC-a u Lipiku. Naime, radnici »Sport-inženjeringa«, a to je ona ista ekipa što je radila i sportske terene u našem najrazvijenijem turističko-sportskom centru na Jadranu - u Poreču, završili su ovih dana sportske terene, zapravo, četiri tenis igrališta i centralno s tribinom za 600 posjetilaca. To su objekti na kojima se mogu odvijati i natjecanja najvišeg ranga. Također su izgrađeni i mini-gol, te, na radost mališana, postavljene ljuljačke i klackalice, a time je konačno, ne uzimajući u obzir uređenje terena za male sportove u parku što je iz posebnog programa te radne organizacije, i završeno sve što se trebalo učiniti u sklopu TRC-a.

PAKRAČKI VJESNIK
Petnaestodnevnik OK SSRN Pakrac. Uređuje: Redakcijski kolegij. Glavni i odgovorni urednik: Konstantin Popov. Uredništvo: Pakrac, Matije Gupca 12 (Narodno sveučilište) telefon 83-136. Tekući račun 32730-603-698 Narodno sveučilište Pakrac. Godišnja pretplata 192 din.
Tisak: »JEDINSTVO« Pakrac