PAKRAČKI vjesnik

PETNAESTODNEVNIK OK SSRN PAKRAC

Broj 212 | 2. srpnja 1982. | Cijena 6 dinara

NA ŽITNIM POLJIMA RO »POLJOPRIVREDE« LIPIK

Ovih dana počela žetva

Žetvu ječma radni ljudi »Poljoprivrede« Lipik počeli su ovog tjedna, uljane repice, počet će oko 1. srpnja a desetak dana kasnije i pšenice. Ove kulture na posjedima te radne organizacije zasijane su na 1410 hektara. Najviše, 960 hektara, je pod pšenicom — informirao nas je tehnolog Petar Dižep.

(str. 5.)

IZ SABORA
ISPITIVANJE PORIJEKLA IMOVINE

Društvena akcija prepuštena komisijama

U 6,5 godina primjene zakona u SR Hrvatskoj je pravomoćnim rješenjima u 99 slučajeva oduzeta imovina u vrijednosti od oko 44,8 milijuna dinara a još oko 300 rješenja čeka pravomoćnost.

(strana 2.)

U ovom broju:

NATJEČAJ

Za odobravanje kredita učenicima i studentima u šk. 1982/83. godini

(strana 4.)

U UTORAK JE NAKON ČETVERODNEVNOG RADA

ZAVRŠIO XII KONGRES SAVEZA KOMUNISTA JUGOSLAVIJE

Predsjednik Predsjedništva CK SKJ Mitija Ribičič

(u idućem broju opširnije)

NA DAN BORCA

Begovača zove borce i građane

Odbor za proslavu OO SUBNOR-a Pakrac poziva sve borce, učesnike bitke na Begovači i Omanovcu vođene krajem ožujka 1942. godine kao i sve građane naše komune na proslavu 40-godišnjice bitke. Svečanost će se održati u nedjelju 4. srpnja s početkom u 10 sati.

Na narodnom zboru, kako se očekuje, govorit će narodni heroj Pero Car, a u programu će sudjelovati i Scena revolucije iz Zagreba.

Apel za pomoć palestinskom narodu

I Crveni križ naše općine uključio se u sveopću jugoslavensku humanu akciju na prikupljanju pomoći u novčanim sredstvima, materijalnim dobrima i krvnoj plazmi namijenjene postradalom palestinskom narodu za ublažavanje ratnih razaranja izraelske agresije. Poziv Crvenog križa upućen je svim radnim ljudima i građanima naše komune, posebno organizacijama udruženog rada. Za očekivati je, kao i mnogo puta ranije, da apel Crvenog križa neće biti pucanj u prazno i da će se narod ovog ustaničkog kraja još jednom solidarizirati s narodom koji se bori za svoju slobodu i nezavisnost.

Novčana sredstva se uplaćuju na ovaj žiro - račun: 30105-678-12141, sa naznakom »Za Libanon«. U Crvenom križu mole da svi oni koji izvrše uplatu novčanih sredstava na spomenuti žiro - račun također o tome obavijeste i naš Crveni križ radi evidencije.

SVIM BORCIMA I GRAĐANIMA NAŠE KOMUNE

ČESTITAMO

DAN BORCA

Skupština općine Pakrac i društveno-političke organizacije

ZAKLJUČCI 2. SJEDNICE CK SKH

OBAVEZE BEZ IZUZETAKA

Rasprava je vođena na 2. sjednici CK SKH bila je, najkraće rečeno, samo još jedna augumentirana potvrda izuzetno složene privredne situacije. To posebno važi za ekonomske odnose s inozemstvom jer teret kojeg sada prouzrokuju prilično narasle obaveze vraćanja deviznih kredita - a to uz nedovoljni izvoz znači zatvaranje gotovo svih uvoznih slavina pa i kad se radi o najneophodnijem repromaterijalu - privredu je doveo u fazu stagnacije. Brojke nije potrebno ponavljati, izrečene su uostalom, ovih dana i na prvom radnom zasjedanju saborskih vijeća.

S toga samo neupućene mogu iznenaditi zaključci 2. sjednice CK SKH koji se odlikuju kratkoćom i kontretnošću. Umjesto manje više uopćenih konstatacija o potrebi provođenja politike ekonomske stabilizacije ovaj puta precizno su navedeni osnovni zadaci komunista u svim sredinama.

Na prvom mjestu je obaveza osguranja redovne otplate prispjelih dugova naše republike i zemlje u cjelini a s time je povezan i zadatak osiguranja tekuće proizvodnje uz davanje prioriteta proizvodnji koja će povećati izvoz.

Kao posebni zadaci navode se također i ostvarivanje planova izvoza za 1982. godinu odnosno sagledavanje izvoznih mogućnosti u svakoj osnovnoj, radnoj i složenoj organizaciji udruženog rada i štednja deviza, zatim ostvarivanje planova i programa u turizmu i uspješno izvršenje žetve, posebno otkupa poljoprivrednih proizvoda, suzbijanje porasta svih vidova potrošnje iznad Rezolucijom dogovorenih okvira te podređivanje kreditne politike banaka potrebi osiguranja tekuće proizvodnje.

Pretpostavljamo da danas više i nije potrebno posebno obrazlagati aktualnost upravo ovih ovdje navedenih zahtjeva premda njima nije ni izdaleka iscrpljena lista svega što valja poduzimati radi stabiliziranja ukupnih privrednih tokova u društvu. No ovog časa ovi zadaci su najpreči i od njih odstupanja više ne može biti ni u kom slučaju.

Zaključci striktno obavezuju sve komuniste, organizacije SK na svim razinama organiziranosti te se i izričito navodi da za tok i ishod ove značajne društvene aktivnosti neposrednu političku odgovornost snose komunisti na svim razinama i u svim sredinama gdje rade i djeluju.

Naravno, ovi zadaci posebno važe za komuniste u osnovnim organizacijama udruženog rada gdje se prelamaju sve sadašnje teškoće ali i najviše u njihovom prevladavanju. To je zapravo stvaralački izazov za sve osnovne organizacije. SK, velika šansa da se mobilizacjiom svih radnih ljudi neposredno u ovoj akciji i same potvrđuju. Sigurno je da nema radne sredine gdje se ne može raditi bolje, efikasnije, gdje se ne može dati veći doprinos izvozu. Uostalom i zamjena najobičnijih vijaka iz uvoza domaćim u ovoj situaciji je velika ušteda a takvih »vijaka« ima još podosta i gotovo u svakoj tvorničkoj hali.

Kad se radi o izvozu, ne treba tražiti da svaki OOUR postane sada izvoznik no to ipak posredno može postati udruživanjem na izvoznim programima. To znači da se može i treba doslovce u svakom OOUR-u razmotriti i takva mogućnost. S druge strane, jedino udruživanjem moguće je osigurati i potreban uvoz jer devize više neće a niti može osigurati netko sa strane, izvan udruženog rada. Dobar primjer za to daju zajednička ulaganja u razvoj turizma a što treba poticati i u svim drugim privrednim granama. Sadašnje, privremenno ograničenje u raspolaganju ostvarenim konvertibilnim devizama ne može i ne smije biti razlogom da se toga odustaje jer bi posljedice bile još teže, deviza bi bilo još manje. Isto tako svako otkupljeno zreno pšenice, da navedemo i taj primjer, prilog je i savladavanju postojecih platno-deviznih teškoća. Pšenicu barem ne bi trebalo više uvoziti.

Očito, posla ima za svakog komunistu i za svaku osnovnu organizaciju SK bez obzira gdje djeluje. (ULSI)

Mala privreda

Razvoj malih proizvodnih uslužnih kapaciteta je imperativ vremena u kome živimo, a bez dovoljno raznovrsnih proizvoda, usluga i zaposlenosti, nema standarda, kaže se u analizi ostvarivanja Društvenog dogovora o razvoju male privrede na području ZO Bjelovar o kojoj su zajednički raspravljali članovi Izvršnog vijeća Skupštine ZO Bjelovar, Izvršnog odbora Privredne komore regije Bjelovar i predsjednici izvršnih vijeća Skupština općina s područja ZO Bjelovar u Bjelovaru.

samo kraću analizu stanja, pa je teško očekivati veće rezultate na području razvoja male privrede.

Na sjednici je istaknuto da poseban problem čini uslužno zanatstvo, jer npr. nemamo osigurane servise, dovoljno rezervnih dijelova za njih i sl. Broj zanatskih radnji stalno opada, broj ugostiteljskih radnji i prijevoznika raste, iako je ugostiteljstvo najmanje mala privreda.

Od cjelokupnih investicija na ovome području u malu privredu je investirano ma-

nje od 1% sredstava. Sve to ukazuje da treba analizirati stanje u svakoj mjesnoj zajednici i općini, kako bi se u tom pravcu moglo predložiti nosiocima male privrede što treba razvijati, a posebno našim radnicima koji se vraćaju iz inostranstva.

Za konstatirati je da od predviđenih subjekata na našem području sporazum nisu potpisale o provođenju Društvenog dogovora Općine Čazma, Grub. Polje i Koprivnica, Banke u Đurđevcu i Virovitici, te SIZ-ovi stanovanja Bjelovar, Čazma, Daruvar, Đurđevac, Grub. Polje, Koprivnica, Pakrac i Virovitica.

U prošlom planskom razdoblju nije niti jedna općina izradila plan razvoja male privrede (osim Čazme i Križevaca), a neke su sačinile

Nemamo dovoljno sistema programa razvoja male privrede, iako postoji Dogovor i određena politika, koje bi sada trebalo realizirati, konstatirano je na ovoj zajedničkoj sjednici.

AKTUALNO — KLJUČNE TOČKE:

Izvoz i proizvodnja

Planovi i programi za izlaz iz sadašnjih teškoća ma kako bili dobro i stručno sastavljeni malo znače ako nema pune mobilizacije u svim sredinama.

U razmaku od samo pet dana na dva odgvorna mjesta u SR Hrvatskoj raspravljalo se o aktuelnoj problematici društveno-ekonomskih odnosa. Najprije u Saboru (u četvrtak 17. lipnja) gdje je novi satav delegatske skupštine razmotrio privredna kretanja u prvim mjesecima ove godine i ostvarivanje Rezolucije o društveno-ekonomskom razvoju u ovoj godini , a potom (u ponedjeljak 21. lipnja) Centralni komitet SK Hrvatske koji je u prvi plan stavio zadatke komunista (sadržane već i u rezoluciji Devetog kongresa SKH) na savladavanju sadašnjih krupnih ekonomskih teškoća i značajno poremećenih privrednih tokova.

Stanje u privređivanju iznudilo je, kako je rečeno, te rasprave, ali one nisu završene - predstoji još ogroman napor u traganju za izlazom. Do početka srpnja Izvršno vijeće Sabora mora predložiti cjelovitiji program mjera i aktivnosti kojima će se prevladavati teškoće u proizvodnji, izvozu i plaćanju dugova u inozemstvu, a taj program bit će podloga i za neposrednu aktivnost komunista. Samo, kako je to rekao Jozo Petović na plenarnoj sjednici CK SKH, ti planovi i programi, ma kako bili dobro i stručno sastavljeni, malo znače ako nema pune mobilizacije u svim sredinama i na svim mjestima, gdje se odlučuje o stvaranju dohotka i njegovoj raspodjeli, na izvršavanju tih planova i programa, na boljem gospodarenju društvenim sredstvima, štednji.

Dva su krupna problema ovoga trenutka: ekonomski odnosi s inozemstvom, koji su ušli u krizno razdoblje i proizvodnja, koja je zakoračila u pravcu recesije. U odnosima s inozemstvom osnovna je teškoća u plaćanju dugova koji angažiraju oko 60 posto tekućeg deviznog priliva SR Hrvatske. U prvih pet mjeseci SR Hrvatska je uz mnogo teškoća uspjela otplatiti oko 550 milijuna dolara svojih obaveza, a do kraja godine ostaje još oko milijardu i sto milijuna. Otplata dugova teška je obaveza za cijelu godinu, a posebno će biti teška u ovom i idućem mjesecu. Ta devizna strana problema ima odraza i na održavanje tekuće proizvodnje jer su bitno smanjene mogućnosti uvoza reprodukcijskog materijala, pa već ima zastoja u proizvodnji kojih bi moglo biti i više i s duljim trajanjem. Industrijska proizvodnja za četiri mjeseca ima rast od samo 0,2 posto, a za pet mjeseci rast od 0,1 posto, što sasvim rječito govori o opadanju. A smanjivanje proizvodnje, to je posebno naglašeno, smanjuje mogućnosti izvoza. Iz svega proizlaze dva osnovna zadatka: vratiti dugove inozemstvu i održati proizvodnju. Zbog svega toga, uz planove izvoza u svakoj organizaciji udruženog rada (ne kao izoliranoj jedinki nego povezanoj u procesu reprodukcije) treba donijeti i programe održavanja tekuće proizvodnje, za koju treba tražiti i nove robne kredite (oni koji ih svojim izvozom mogu vratiti), razne poslove dorade, malogranični promet itd. Nema čarobnjaka, kako je rekao predsjednik Izvršnog vijeća Sabora Ante Marković, koji bi sada mogao dati spasonosno rješenje. Ali, izlaz je u orijentaciji na veći izvoz, na proizvodnji za izvoz.

Mnoge oči uprte su sada na žetvu - onu na poljima koja bi morala dati dovoljno pšenice (uz otkup oko 650.000 tona) da otpadne potreba za uvozom i onu turističku, na čije se devize računa u riješavanju ukupnih teškoća. Bez namjere da se umanjuje značenje niza drugih zadataka (smanjivanje opće i zajedničke potrošnje, investicija, bolje korištenje postojećih kapaciteta itd.) ta su dva pitanja u ovom trenutku osobito aktualna.

Ako iz ovih rasprava u Saboru i Centralnom komitetu SK Hrvatske trebamo izvlačiti neke odrednice za političku akciju onda, da se poslužimo riječima člana Predsjedništva CK SKH Joze Petovića, treba svu pažnju usredotočiti na pet ključnih zadataka: vraćanje dugova na vrijeme, održavanje tekuće proizvodnje bar na razini prošle godine, solidarnosti prema radnicima koji zbog teškoća s repromaterijalom imaju ili će imati zastoje u proizvodnji, ostvarivanje planiranog izvoza i njegovo povećanje i unapređivanje onih djelatnosti koje mogu ostvariti devizni priliv. Da bi se to ostvarilo moramo više raditi ali i više štedjeti, moramo biti efikasniji, poslovniji i nadasve odgovorniji u provođenju svega što se dogovorimo. (ULSI)

KONFERENCIJA SINDIKATA INDUSTRIJE STAKLA »DR N. MILJANIĆ - RATAR«

Sindikat o teškoćama u privređivanju

LIPIK — Društvena prehrana, prijevoz, odmor i rekreacija, na bavka ogrijeva, zimnice... nisu za zanemariti ali u ovim složenim uvjetima privređivanja sindikat se mora više okrenuti produktivnosti poslovanja, kvaliteti izvršavanja planova, izvozu, smanjenju izostanaka, bolovanja... To je između ostalog kazano na sjednici Konferencije sindikata Industrije stakla »Dr Nikola Miljanić-Ratar« Lipik. Sjednici je prisustvovao i SVETISLAV VUJIĆ, tajnik Općin. skog vijeća Saveza sindikata Pakrac.

Ekonomske teškoće nisu mimoišle ni naš, godinama najuspješniji kolektiv, Industriju stakla »Dr Nikola Miljanić–Ratar Lipik. Zbog otežanog i neredovitog snabdijevanja uvoznim reprodukcijskim materijalom, nekim strojevima i alatima, neostvaruje se planirana proizvodnja stakla. Uz objektivne ima i subjektivnih slabosti pa i nedisciplinirano ponašanja. Sindikat, uz ostale društveno-političke organzacije tog kolektiva, mora se založiti da se te teškoće što prije prevaziđu. Osnovne organizacije Sindikata su organizaciono, politički i akciono osposobljene da mogu rješavati sva pitanja neposredno vezana za proizvodnju, planove, ostvarivanje politike ekonomske stabilizacije, iskorištenosti proizvodnih kapaciteta, uštedama, snabdijevanju reprodukcijskim matrijalom, standardu radnih ljudi i drugom - istakao je predsjedavajući Konferenciji Branko Vujanić.

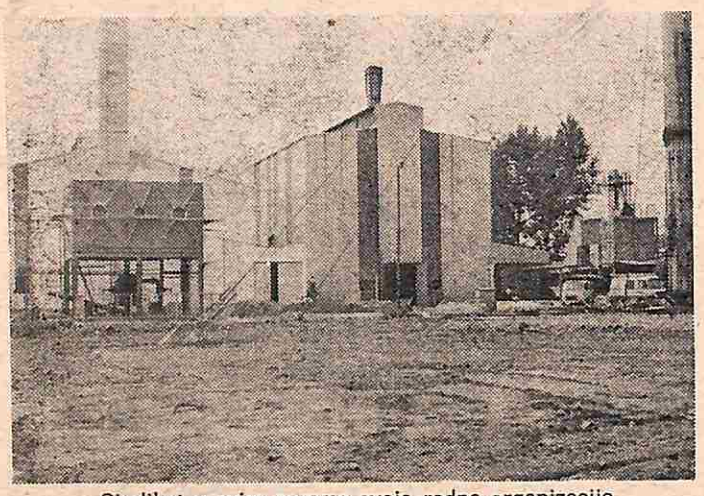

Sindikat u svim porama svoje radne organizacije

Bilo je riječi još o stambenim problemima, posebno o sporazumu o izdavanju, udruživanju i korištenju sredstava zajedničke potrošnje za stambene potrebe radnika, o organiziranom korištenju godišnjih odmora, inovacijama inženjera Božidara Pavičića, sportu i drugome.

Konferencija je za predsjedavajućeg izabrala Stevu Mirosavljevića i prihvatila plan rada za tekuću godinu.

IZ SABORA
ISPITIVANJE PORIJEKLA IMOVINE

DRUŠTVENA AKCIJA PREPUŠTENA KOMISIJAMA

Pred nove delegate u saborskim vijećima, vjerojatno na zasjedanju u srpnju, Republička komisija za ispitivanje porjekla imovine izlazi s informacijom o provedbi Zakona o ispitivanju porijekla i oduzimanja nezakonito stečene imovine koji se u SR Hrvatskoj primjenjuje od polovice 1975. godine. Doduše, u informaciji se govori o aktivnosti u razdoblju od polovice 1978. do kraja 1981. godine, a samo u nekim slučajevima (pravomoćna rješenja o oduzimanju imovine) obrađuju se ukupni rezultati 6,5 godišnje primjene zakona.

Kakvi su rezultati postignuti u ovoj značajnoj drutvenoj akciji? Prema podacima s kojima raspolaže Republička komisija od 1. lipnja 1978. do kraja prosinca 1981. godine općinskim komisijama za ispitivanje porijekla imovine podnesen je 3261 zahtjev za pokretanje postupka, od čega je riješeno 1919 predmeta postupak je obustavljen u 1611 slučajeva, a u 308 slučajeva doneseno je rješenje o oduzimanju nezakonito stečene imovine.

Ako se gleda na konačne rezultate, na slučajeve gdje je doneseno rješenje imovine ili je ona i stvarno oduzeta Republička komisija iznosi podatke za ukupnu primjenu zakona, dakle od polovice 1978. do kraja 1981. godine. U tom razdoblju pravomoćno je oduzeta imovina u 99 slučajeva u vrijednosti od oko 44,8 milijuna dinara i to na području općina u SR Hrvatskoj. Oduzeta je 31 zgrada i u deset slučajeva dijelovi zgrada, zatim 7 stanova, četiri poslovne prostrije i garaže, jedna vikendica i idealni dio jedne vikendice, tri zemljišta i u 9 slučajeva novčana vrijednost. Najviše je tih slučajeva oduzimanja bilo u općini Split (16), zatim po osam u Rijeci i Karlovcu, sedam u Osijeku, po šest u Bujama i Zaprešiću, pet u Puli itd. Pored toga donesena su u 41 općini rješenja o oduzimanju imovine u vrijednosti od oko 175 milijuna dinara koja još nisu postala pravomoćna. I tu je najaktivnija bila splitska općina (83 slučaja), zatim Rijeka (15), Velika Gorica (14), Zapešić (13), zatim po jedanaest slučajeva bilježe općine Osijek, Karlovac, Zadar i Samobor, sa devet Glina itd.

U cjelokupnoj aktivnosti na ispitivanju porijekla imovine u SR Hrvatskoj bilo je razdoblja povećane aktivnosti koje su slijedili periodi relativnog zatišja. U nekim općinama tom se poslu pridavala veća pažnja, u drugima komisije nisu nalazile konkretnu podršku društveno-političkih činilaca. Republička komisija u svojoj informaciji konstatira da se društvena akcija ispitivanja porijkla imovine u mnogim sredinama uglavnom prepuštala komisijama, a on same, bez dovoljno podrške, nisu ni mogle postići više. U posljednje vrijeme zapaženo je da rad na ispitivanju porijekla imovine stagnira, što se, uz ostlao, dovodi u vezu i s predviđenim izmjenama zakona. Naime, postupak ispitivanja porijekla imovine (prema dogovoru među republikama i pokrajinama i perma zakonu o upravama prihoda koji je u SR Hrvatskoj već prihvaćen) vodit će uprave društvenih prihoda, a o prijedlogu za oduzimanje imovine odlučivao bi redovni sud. U tom smislu trebalo bi mijenjati, vjerojatno najesen, i republički zakon o ispitivanju porijekla imovine. Međutim, to ne bi trebao biti razlog da se posao koji je u toku ne obavlja. (ULSI)

PODIJELJENE

DIPLOME SAMOUPRAVLJANJA

Svečanom sjednicom Općinskog vijeća Saveza sindikata Pakrac, prigodnim referatom i podjelom diploma, obilježen je Dan samoupravljača u našoj općini.

U prostorijama Dječijeg doma »Jovica Marković« Lipik diplome samoupravljanja: **Zdenki Marić, Ani Labaš, Vinku Mašiću, Dragi Malezu, Boži Romaniću, Mili Brdaru, Peri Marinkoviću, Dušanu Bojaniću, Stevi Mirosavljeviću i Aleksandru Ivanoviću,** predao je Đuro Bogojević, predsjedavajući u Općinskom vijeću Saveza sindikata.

INDUSTRIJA STAKLA »DR N. MILJANIĆ - - RATAR«

Priznanja radnicima

Na svečanoj sjednici organa samoupravljanja i društveno - političkih organizacija uz Dan Industrije stakla »Dr Nikola Miljanić - Ratar«, 41 radnik te radne organizacije primio je priznanja za 10, 20 i30 godina vjernosti kolektivu.

Za 30 godina rada priznanje je primila **Ivanka Novinc** a za 20 godina **Dragoljub Basta, Antun Osmak, Ilija Pavlović, Veljko Srđenović, Stevo Vujaklija, Đuro Cicvara, Nada Adžijević, Anka Đaniš** i **Andrija Somer.** Njima, i desetgodišnjacima priznanja i nagrade predao je predsjedavajući Konferencije sindikata Industrije stakla »Dr Nikola Miljanić-Ratar« Lipik Stevo Mirosavljević.

KREDITOM DO MESA I MLIJEKA

Agroindustrijska interesna zajednica SRH odobrila je 50 posto inicijalnih sredstava namijenjenih isključivo povećanju mesa i mlijeka u našoj republici. To drugim riječima znači da će se preostali dio potrebnih sredstava morati namiriti iz drugih izvora. Već je utvrđeno i kako: 10 posto će biti učešće korisnika kredita za nabavu, odnosno, proširenje stočnog fonda, 20 posto osigurava nosilac kredita a isto toliko će osigurati SIZ mirovinsko - invalidskog osiguranja poljoprivrednika.

Zahvaljujući kreditima, staje naših poljoprivrednika sve punije

Za područje naše Zajednice općina kupit će se 5000 komada rasplodnih grla, od čega će na našu općinu otpasti 240, odnosno, u ovoj godini 60. Ovaj kredit korisnici će moći dobiti na pet godina sa učešćem od 10 posto i uz kamatnu stopu od 5 posto godišnje.

U mogućoj reprodukciji već u skoroj budućnosti za očekivati je nakon realizacije ovog projekta veliki porast stočnog fonda na regiji, a to drugim riječima znači i mnogo više za tržište i industriju mesa i mlijeka. Interes među našim poljoprivrednicima za proširenje svoga stočnog fonda na ovaj način prevazilazi sva očekivanja i, sigurno je, svima se neće moći udovoljiti bar u ovoj godini njihovom zahtjevu.

IZ RADNIH KOLEKTIVA

RO »POLJOPRIVREDA«

HRANA IZ KOOPERACIJE

Kooperanti — stočari RO »Poljoprivreda« Lipik za šest mjeseci ove godine isporučili su tržištu 17,7 vagona svinjskog, goveđeg i junećeg mesa i 1.200 kilograma vune. Spomenuta količina mesa bit će do kraja godine udvostručena Ratari — kooperanti proizvest će za tržište 350 vagona pšenice, ječma, zobi i kukuruza. Zajedno oni će ove godine ostvariti ukupan prihod od 210 milijuna dinara.

Razvoj kooperacije pri RO »Poljoprivreda« Lipik počeo je prije 1,5 godinu. Danas imaju samo u stočarstvu 55 kooperanata i stotinjak zahtjeva za otvaranje novih farmi. O kooperaciji u RO »Poljoprivreda« Lipik razgovarali smo s tehnologom Milom Komasovićem, diplomiranim veterinarom Milanom Božićem i sekretarom radne organizacije Đokom Podunavcem.

— Počel smo od ničega - pričaju nam - danas u tovu imamo 1.700 svinja. Već idućeg mjeseca imat će mo 3.200 u turnusu a do kraja godine počet će proizvodnju još pet farmi svaka kapaciteta 100-550 komada svinja. U tovu trenutno je i 100 teladi i 56 junaca a polovinom srpnja u vlastitoj proizvodnji imat će mo 150 komada teladi i 200-250 junadi. To će mo raditi u suradnji s »Grudom«. Do kraja godine tržištu smo planirli isporuiti 16,5 vagona junećeg i 19,5 goveđeg mesa. Sve što proizvode kooperanti preuzima, na osnovi samoupravnog sporazuma o tehničko-tehnološkoj i poslovnoj suradnji »Gvrilović«.

Uz svinje, telad i junad za tov, kooperanti RO »Poljopriverde« Lipik drže još 600 kmada ovaca »pramenke« pěstersko - sjeničkog soja s namjerrom da ih za nekoliko godina bude 5 hiljada, 15 rasplodnih junica »crno-šara« i 100 rasplodnih krmača s godišnjom proizvodnjom od 1.600 parsadi za popunjavanje vlastitih farmi. Po prvi puta pčeli su i s tovom ždrebadi. Ove godine, u tri turnusa, kooperant iz Kapetan Polja, isporučit će tržištu 100-120 ždrebadi teških po 400 kilograma. Do kraja godine, namjera im je broj rasplodnih junica i krmača udvostručiti. U proizvodnju će više uključivati znanost a manje odobravati kredite za izgradnju novih farmi. S sadašnjim kapacitetima na selu, tvrde naši sagovornici, može se proizvoditi više ali bi za to i banke morale imati više sluha i smjelije ulaziti u programe sela. Ograničavajući faktor je i skupa stočna hrana kao i pojedini potezi društveno-političke zajednice kad je u pitanju napušteno i zemljište općenarodne imovine u brdsko-planinskom dijelu komune.

RO »BUDUĆNOST«

ŠTAB ZA OTKUP LJETINE

Da bi što spremnije dočekali početak ovogodišnje žetve u Trgovačkoj radnoj organizaciji »Budućnost« osnovali su Štab za otkup tržnih viškova. Njega čine: **Božo Prohaska, Mile Gredeljević, Petar Prodanović, Franjo Rujić, Luka Marin i Ivo Plehaček.**

U »Budućosti« su - informirao nas je komercijalni referent **Mile Gredeljević**, planirali otkupiti 200 vagona pšenice i sve će učiniti da se taj posao i obavi kvalitetno i na zadovoljstvo i njih i poljoprivrednih ratara. Pšenica će se otkupljivati na 19 otkupnih mjesta a na zahtjev ratara i na njivi, odmah »ispod kombajna«. Otkupna mjesta će raditi po cijeli dan i nedjeljom i praznikom i s povećanim brojem zaposlenih. »Budućnost« je poljoprivrednicima osigurala ambalažu a na istaknutim i frekventnim punktovima: Badljevini, Novom Selu, Bučju, Pakračkoj Poljani. . . i ekipe za pomoć kod utovara i istovara.

Preuzimanje pšenice od individualnih poljoprivrednika nadzirat će unutrašnja kontrola »Budućnosti« i općinska a u cilju, kaže Gredeljević, da se zaštiti poljoprivrednik od bilo kakvih zloupotreba. Proizvođač ne smije biti oštećen.

AKCIJA AMD

TRAKTORISTIMA U SUSRET

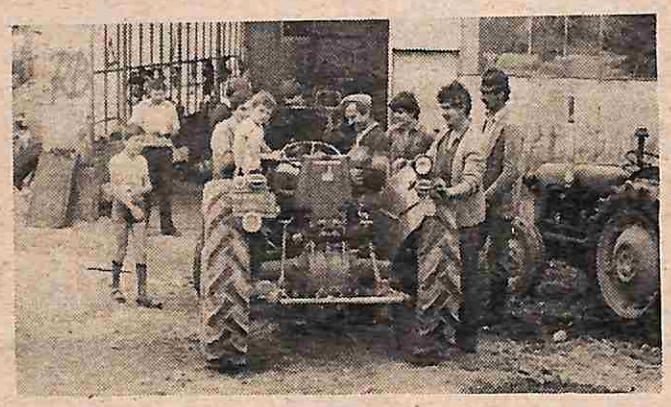

Pažnje vrijednu akciju, pomoć traktoristima u mjesnim zajednicama pakračke općine, povelo je auto-moto-društvo Pakrac. Prvi pregledi, popravci mehaničara i električara i upute o održavanju, stručnjaci AMD Pakrac Momčilo Milković i Stevo Mačinković, obavili su u Bučju, Glavici (na slici) i Budićima. Ovakvi poslovi obavljat će se i u drugim mjesnim zajednicama komune. Akcija je naišla na veliko interesovanje vlasnika traktora i zbog toga što naša općina nema traktorskog servisa a ima gotovo 800 vlasnika traktora.

SPORTSKI SUSRET

Banka i osnivači

U povodu ovogodišnjih jubileja, 35-godišnjice Privredne banke - Poslovne jedinice 38 Pakrac, te 25-godišnjice Privredne banke Zagreb u čijem je sastavu i naša, u subotu 3. srpnja sindikalna organizacija naše Banke organizira kuglački turnir u Lipiku sudionici koga će biti organizacije udruženog rada privredne djelatnosti, osnivači, zapravo, i članovi naše Banke - njih petnaest: Industrija nemetala »Dr Nikola Miljanić - Ratar« Lipik, DIK »Papuk«, »Budućnost« Pakrac, »Zdenka« Veliki Zdenci, Ugostiteljska radna organizacija Pakrac, Komunalna radna organizacija Pakrac, »Konstruktor«, »Jedinstvo«, NIK »Ženska moda«, Projektni biro Pakrac, OOUR »Terme«, Veterinarska stanica Pakrac, RO »Ribokombinat« P. Poljana, Privredna banka Zagreb -Radna jedinica Zagreb i Privredna banka Zagreb - Radna jedinica 38 Pakrac.

Natjecanje će se odvijati narodnim načinom, što znači da će svaka ekipa sastavljena od šest igrača odigrati dvije utakmice, a pobjednik će biti ona koja bude oborila najviše čunjeva. Trima prvoplasiranim sastavima, uz to što će svi sudionici dobiti prigodne plakete organizatora - naše Banke, bit će uručene i pobjedničke medalje prema osvojenom mjestu, a pobjedniku i prelazni pehar jer, ova se veza i oblik suradnje s udruženim radom u buduće misli postaviti na trajne osnove.

Osobni dohoci i stabilizacijski tokovi

Načela stabilizacije ekonomskih tokova u nas zaista su našoj javnosti dobro poznata, no rezultati nisu u srazmjeri s podrškom koja im se u svim sredinama i svakom prigodom daje. Najčešći uzrok tomu je u činjenici da u mnogim osnovnim organizacijama udruženog rada i radnim zajednicama, nije razraden i od zborova radnika raspravljen i prihvaćen konkretan program stabilizacije, nisu dovoljno kvantificirane npr. moguće uštede, materijala i energije, mogućnosti koje realno postoje u boljem korištenju sredstava rada i radnog vremena, način kojim se osigurava kvalitetnija proizvodnja, niža cijena i dr. Sve to nije jasno i konkretno izraženo dohotkom koji iz toga može proizaći, zadacima koje svaki radnik treba izvršiti, niti mjerilima o njegovom povećanom sudjelovanju u raspodjeli tako stvorenog dohotka.

Naravno, riječ je o dijelu organizacija udruženoga rada i u proizvodnim i neproizvodnim djelatnostima u kojima ovaj propust treba što prije otkloniti. Tamo gdje takvi programi postoje valja intenzivirati njihovu primjenu, raspravu u određenim intervalima o ostvarenim rezultatima i mjerama koje valja dalje poduzimati. Ovo mora biti trajan proces, sastavni dio rada i samoupravne prakse.

Nije dovoljno samo verbalno podržavati općedruštveno prihvaćenu orijentaciju ka stabilizaciji ekonomskih tokova bez čvrstog usklađivanja potrošnje i raspoloživog dohotka na svim razinama. Imperativ da potrošnja ne može biti iznad sume ostvarenoga dohotka mora snagom plana i programa svake osnovne organizacije i radne zajednice garantirati upravo takvo ponašanje u svakodnevnici. Samo tako, jasno utvrđenim obvezama i razrađenim zadacima gotovo za svakoga radnika, te stalnim praćenjem ostvarenih rezultata u njihovu izvršavanju, realno se mogu očekivati odgovarajući rezultati.

Međutim, ne treba se u tome zadržati samo na investicijskoj, općoj i zajedničkoj potrošnji, koje doduše i nose lavovski dio ostvarenog dohotka, već obuhvatiit sve troškove. Pažljivo valja razraditi modalitete njihova snižavanja, pa ćemo biti u položaju da umjesto ograničavanja ulaganja u razvoj i zadovoljavanje općedruštvenih i zajedničkih potreba što sada moramo činiti - više izdavati i za te namjene. Naravno, na dohotku koji rezultira iz nižih proizvodnih troškova i time konkurentnijih cijena prihvatljivijih i na domaćem i inozemnom tržištu.

Dakle, pripremi i donošenju kvalitetnih i konkretnih programa za ostvarivanje politike ekonomske stabilizacije valja i dalje posvećivati punu pažnju. U tome se ne smije zanemariti ni politiku osobnih dohodaka. Njihov sadašnji osjetan rast, gledano globalno, ugrožava ukupne stabilizacijske tokove. Ne mali je broj organizacija i radnih zajednica gdje se zadržava raspodjela bez čvršćih mjerila za doprinos radnika ostvarenim rezultatima izraženim u dohotku, posebno u organizacijama koje posluju na rubu rentabiliteta, da se ne govori o onima koje već više godina iskazuju gubitke. Nesklad između rasta dohotka i isplaćenih osobnih dohodaka uz ostalo dalje pojačava pritisak na i tako nedovoljne robne fondove i time neizbježan rast cijena. Uz to, takva praksa destimulira radnike koji upravo na teret osobnog standarda jačaju svoju akumulaciju i osiguravaju razvoj, izdvajaju sredstva za socijalizaciju gubitaka drugih i sl.

Svemu tome valja dati pravu ocjenu i izrazitije stimulirati produktivan rad i zalaganje, a to će se najbolje ostvariti cjelovitom primjenom usmjerenja danih u Društvenom dogovoru o dohotku. Uostalom da podsjetimo, rok za izvršenje tog zadatka ističe upravo krajem ovoga mjeseca.

NA ŽITNIM POLJIMA RO »POLJOPRIVREDE« LIPIK

Počela žetva

Osim kod uljane repice koja je zimus po prilično izmrzla, očekuju se solidni prinosi. Između 35-40 metričkih centi kod ječma i 45-50 kod pšenice. Žetvu na poljima te radne organizacije obavljat će 11 kombajna. Dva nova trebaju stići do početka žetve pšenice. Završetak žetve u Lipiku očekuju za dvadesetak dana. Zbog nedostatka nekih dijelova svi kombajni još nisu spremni a ni transportna vozila jer nema guma.

U RO »Poljoprivredi« planirali su otkupiti 250 vagona pšenice, ječma i zobi od individualnih poljoprivrednika i 350 od kooperanata (ugovorena proizvodnja). Uz središnje otkupno mjesto kod silosa gdje je i sušara u Dobrovcu, tržne viškove individualnih poljoprivrdnika otkupljivat će još u Novom Selu, Brezinama, Gaju, Pakračkoj Poljani, Bučju, Gornjoj Obrježi, Batinjanima, Dobrovcu i Čagliću.

Na individualnom posjedu naše općine pšenicom je zasijano 3550 hektara. Tu se očekuju prinosi od 30-35 metričkih centi a u žetvi će učestvovati četrdesetak kombajna.

I individualni poljoprivrednici očekuju bogate prinose na svojim poljima, pa i u Subockoj

MLJEKARSKA INDUSTRIJA »ZDENKA« U NAŠEM SELU

Bliže proizvođaču - više mlijeka

To je jedina deviza koje se, do potpune laktofrizacije naše komune, čvrsto drže u Mljekarskoj industriji »Zdenka« iz Velikih Zdenaca jer, njihova dosadašnja iskustva na tom planu kod nas upravo ukazuju na to da je u svakoj onoj sredini gdje je otvoren laktofriz s vremenom i znatnije porasla proizvodnja mlijeka a broj robnih proizvođača kostantno rastao. A to upravo i jest svrha i krajnji cilj te akcije koja će i svoj kraj imati vjerojatno s istekom ove kalendarske godine. Naime, tada bi ta akcija, tako je bar planirano, koju zajednički vode Mljekarska industrija »Zdenka« i naše mjesne zajednice na obostrano zadovoljstvo, rebala biti okončana i izgrađena 45 sabirališta mlieka.

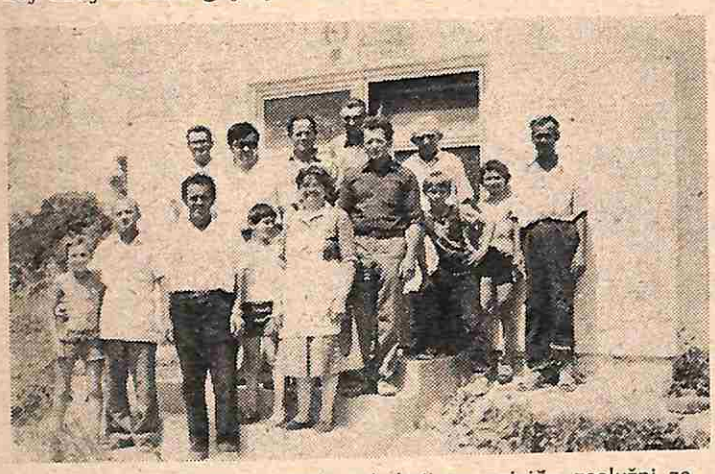

Na slici: zajednički snimak svih koji su najviše zaslužni za otvaranje laktofriza u Klisi

Svakako su svemu tome umnogome doprinijeli, uz najodgovornije ljude u »Zdenki« i njihove organe upravljanja, i zaposleni u Radnoj jedinici Lipik, posebno njen rukovodilac inženjer Ilija Bezbradica, čovjek rado viđen u svakom našem selu, u svakom domaćinstvu koje kravicu drži makar samo i za »svoje potrebe«. Najviše zahvaljujući njemu i njegovim najbližim suradnicima, u nizu naših mjesnih zajednica nema više čekaja na cisterne za odvoz mlijka, nema gubljenja vremena, a mlijeka je sve više.

Dosad 33 otvorena laktofriza, a proteklog tjedna otvoren je još u Klisi te u Subockoj dva (doduše, jedan nije priključen na struju), dakle, sabirališta i u dva sela u kojima tradicija otkupa mlijeka datira još od predratnih vremena.

Blizina Pakraca i Lipika garancija su za Klisu da se ona neće raseljavati, dapače, broj domaćinstava se i povećava doseljavanjem pa brojka od 57 već sutra, neće biti točna. To i broj krava (sto) tek su polazna osnova s kojom »Zdenka« računa i što ju je ponukalo da se nađe i ovdje. Treba u svemu tome imati u vidu i Dragu Rankovića, robnog proizvođača mlijeka iz Klise sa 17.000 l godišnje predanog mlijeka zauzima visoko 11 mjesto na komuni.

Već sam podatak da Subocka godišnje isporuči Mljekarskoj industriji više od 200.000 l mlijeka dovoljno govori o zainteresiranosti mještana za ovu suradnju. I ne samo to, ovdje je taj interes toliko izražen da će, bez obzira što danas u selu nema niti jednog pravog robnog proizvođača (koji godišnje isporuči 10.000 l mlijeka) već u skorom vremenu proizvodnja porasti i iznad svih očekivanja. Tome uz ostalo ide u pilog i činjenica da su u selu izgrađena dva laktofriza i da postoji još jedno dodatno sabiralište.

Na prigodnoj svečanosti otvaranja tih objekata našli su se zajedo i mještani i predstavnici »Zdenke« na čelu s njenim generalnim direktorom Borom Preradovićem, predstavnici društveno-političkog života komune, udruženog rada i drugi. Svi su oni na neki način zajednički osjetili ono što veže jednu takvu radnu organizaciju kao što je »Zdenka« i naše selo. Bila je to prava prilika da se vidi kako se, kad se hoće, može naći zajednički jezik između sela i udruženog rada.

U BRANEŠCIMA KOD RELIĆA

Zadovoljstvo u poslu

Bez obzira tko što govorio ili mislio drugačije, život na ovoj našoj branežačkoj škrtoj i neplodnoj zemlji i težak je i još uvijek pomalo neizvjestan. No, sada kada sam već jedan dobar dio svog života provela na njoj, priča nam Ana Relić, domaćica koja se sa suprugom Ljubanom hrabro hvata u koštac sa svakim poslom na njivi - uključujući tu i brigu o devet krava u staji, čini mi se da je ipak ne bih napustila ni za kakve pare i mijenjala zvanje. Možda i zbog toga što sam već malo okasnila pa bi mi se bilo teže prilagoditi novom načinu života, a i iz niza drugih razloga koji su više ili manje nevažni da se o njima govori.

Očito je da naša domaćica, a takav smo dojam stekli u razgovoru s njom, namjerno nije htjela reći onaj najvažniji: ljubav prema rodnom selu i svemu onome što se u njemu događalo i sada zbiva. Tu se najbolje snalazi, tu za nju nema nepoznanica. Zanos kada govori o pokošenoj livadi, prskanju krumpira protiv »zlatice«, oranju neke strmine pod Javornikom, predstojećoj žetvi, timarenju krava u staji koja postaje tijesna za planove, cvijeću oko kuće, peradi koja se mota oko nogu, voćkama koje su bremenite plodovima, najbolje ilustrira sve.

Za Relićeve iz »gornjeg kraja«, a tako kažu za sve koji su malo udaljeniji od glavne saobraćajnice Pakrac-Sl. Požega, slobodno se može reći (iako su mlađi ljudi i upravo zbog toga tako i jest) da spadaju u napredne gospodare, sve rade s određenim planom i bazirano na

Ana na jednom od niza svojih »radnih mjesta«

naučnim dostignućima - jasno - koliko je primjenjivo u njihovoj sredini. Obrađuju 11 katastarsih jutara svoje zemlje i nešto malo uzmu, kada uspiju dobiti u arendu od mjesne zajednice. S obzirom da posjeduju potrebnu mehanizaciju, u naponu su radne snage a i planovi su im usklađeni ne samo prema njihovim potrebama već i šire društvene zajednice, moglo bi se i više, no, kao i u svim bučkim selima još uvjek nije riješeno pitanje »ničije« zemlje.

U poljoprivrednoj proizvodnji trenutno se nisu opredjelili za jednu određenu kulturu no to ne znači, bez obzira o kojoj je kulturi riječ, da ne ostvaruju i tržne viškove. Kako bi živjeli da nije toga, pogotovo ranije dok se nisu »upoznali« s Mljekarskom industrijom »Zdenka« koja je više nego prisutna u njhovom domaćinstvu. Zapravo, sada bi se moglo kazati da je, uz ono najneophodnije za život na selu-dakle, što se mora proizvesti da se ne kupuje, sve podređeno ipak proizvodnji mlijeka i mesa. To je danas, kažu Relići, najsigurnija egzistencija za seljaka koji hoće, i ima na čemu, raditi. Kreditima uz vlastito stado, bez obzira radi li se o »Zdenki« (u posljednje vrijeme javlja se i PIK sa sve primamljivijima ponudama) vrlo brzo može se krenuti naprijed. A upravo je to za poljoprivrednika u brdskim predjelima jedina svijetla perspektiva i mogućnost, ne da se na brzinu obogati, već da si osigura pristojan život. Jer, i ova obitelj samo od predanog mlijeka, ne računajući meso i drugo, inkasira mjesečno oko 15.000 dinara. Doduše, ustaje se najkasnije u četiri ujutro pa, ne dok se vidi, već dok ima posla. Nije teško ako se »pokaže« računica. A do sada bar nije bilo drugačije. Zato se i svi planovi Relića baziraju na dosadašnjim iskustvima s partnerima s kojima su surađivali, a tu prje svega misle na »Zdenku« od nje i preko koje mogu nabaviti sve što je najneophodnije za posao kojim se bave.

Želja im je, a i to je ljudski da se kaže, da im kćerka uspije na fakultetu a i sin koji je još daleko od toga također da nešto postigne, nešto po svome izboru. Čini se, ovom željom sve je zapravo i kazano.

PONOVO KLUBOVI PROIZVOĐAČA

Nakon stanke od nekoliko godina ponovo će se ove godine za visoke prinose takmičiti i naši poljoprivrednici. U »Klubu 100« — za visoke prinose kukuruza, kako nas je informirao inženjer Petar Dižep, predsjednik Društva poljoprivrednih inženjera i tehničara Pakrac, natjecat će se 52 a u »Klubu 50« — za visoke prinose pšenice 36 individualnih ratara. Većina njih su kooperanti RO »Poljoprivrede« Lipik.

NOVE KNJIGE — DR DUŠAN ĆALIĆ

„Svjedočenja o pokoljenju revolucionara"

Novinsko-izdavačka radna organizacija »Školske novine« Zagreb uskoro izdaje knjigu prof. dr. Dušana Čalića, narodnog heroja i organizatora ustanka u Slavoniji. Knjiga nosi naslov »Svjedočenja o pokoljenju revolucionara« a u njoj autor obrađuje zanimljiva kazivanja o velikom broju čuvenih boraca i heroja naše slavne revolucije, dajući tako dragocjen doprinos daljnjem osvjetljavanju povijesnih događaja iz slavnih dana naše NOB-e.

Autor želi dati svjedočanstvo izbliza. Iako nije povjesničar, teži da svoje viđenje ljudi i događaja ocjenjuje i kroz povjesne činjenice, dokumente. Jednostavno, dr Čalić pred poviješću, pred revolucijom, svjedoči o njoj samoj; iskreno, upečatljivo i uvjerljivo, slikajući galerije boraca koji su pod crvenom zastavom nosili teret preobražaja društva i gradili novi svijet slobode i socijalizma.

Akademik i profesor, revolucionar i pisac, dr Dušan Čalić ne piše klasične memoare, na kakve smo najčešće navikli, već literarno kazuje, pripovijeda svoje doživljaje, svoja sjećanja, svoje viđenje skojevaca, boraca, heroja, odgovorno i s dužnim poštovanjem. Tu su opisi Rade Končara, Krste Ljudičića, Jaroslava Hvale, Ede Leskovara, Sergija Vukovića, Petra Drapšina, Nikole Demonje, Milana Stanivukovića i drugih revolucionara i boraca.

Objašnjavajući svoje djelo, kaže:

»Imali smo sreću da sačinjavamo mladu generaciju slavnog razdoblja naše historije, razdoblja Titove revolucije, borbe koja je tražila život. Moja generacija davala ih je svjesno, disciplinirano, znajući njihov značaj, shvaćajući njihov smisao. Zato nas djelo ove generacije, kao dio sveopće revolucije, obavezuje da ga nosimo u sebi, pamtimo i zapisujemo«. Eto, zato knjiga dra Čailća predstavlja snažnu evokaciju jedne mladosti u revoluciji. To je pravo svjedočenje o jednom pokoljenju revolucionara, knjiga za svakog građanina, za svaku školu, za biblioteku.

OBAVIJEST SUBNOR-a

MONOGRAFIJA II BRODSKE

Iz štampe je prošlog mjeseca izašla Monografija IV slavonske brigade (II brodske) čiji je komandant bio Nikola Dolinić - Pitomi. U Općinskom odboru SUBNOR-a Pakrac mole sve zainteresirane da tu knjigu mogu preuzeti u SUBNOR-u.

Knjiga je veoma ukusno ilustrirana i sadrži niz fotografija i dokumenata, te kazivanja o osnivanju i borbenom putu IV slavonske brigade.

IZ MEDICINE

Kada odstraniti krajnike

Nema roditelja koji nije, bar jedanput u životu, postavio to pitanje. Djeca često imaju tegobe s krajnicima i zato nije čudo što roditelji opsjedaju liječnike interesirajući se treba li, i kada, odstraniti krajnike njihova djeteta. To zanimanje sasvim je umjesno, i nemojte nikada okljevati da pitate liječnika za savjet. Međutim, zlo je ako vam dijete ima povećane, zažarene, crvene ili gnojem pokrivene krajnike, a vi odugovlačite liječnički pregled ili sami određujete i počinjete liječenje. Takvim postupkom možete od svog djeteta napraviti doživotnog invalida: moguće su naknadne komplikacije na srcu, zglobovima i bubrezima. Zato je potrebna puna ozbiljnost i odgovornost kad su u pitanju krajnici (mandule, tonzile) vašeg djeteta.

Što su krajnici? To su nakupine limfnog tkiva smještene s obje strane ždrijela, veličine i oblika badema ili mandule. Premda se još nezna pouzdano koja je fiziološka funkcija krajnika, ipak većina stručnjaka smatra da oni služe za borbu organizma protiv bakterija i drugih uzročnika koji pokušavaju sa zrakom prodrijeti u ljudski organizam. Zbog takvog svog položaja i svoje funkcije, krajnici su često izloženi raznim upalama - infekcijama. Ako su takve infekcije učestale, onda i sami krajnici postaju izvor, tj. rasadište raznih opasnih bolesti.

Odstranjenje krajnika tzv. tonzilektomija, jedna je od najčešćih kirurških intervencija uopće.

Liječnik će se odlučiti na tonzilektomiju kod angina koje se često ponavljaju, a također kod bolesti za koje je utvrđeno da su im uzrok upaljeni, gnojni, bolesni krajnici. To su bolesti srca, bubrega i zglobova. Nadalje, odstranjenje dolazi u obzir, ako su krajnici toliko uvučeni da smetaju disanju, govoru i ishrani bolesnika, ili ih tako uvučene nalazimo kod djece koja su zaostala u rastu i koja često poboljevaju od kroničnih gnojnih upala dišnih putova, kao i kod upala srednjeg uha. Skvrčeni krajnici s gnojnim čepićima također su valjan razlog da ih odstranimo.

STRAH JE BEZRAZLOŽAN

Potrebno je napomenuti da upaljeni krajnici mogu pogodovati raznim drugim bolestima, kao što su tuberkuloza, difterija itd. Ako su bolesni krajnici uzrok neugodnog zadaha iz usta, također se odstranjuju.

Na kraju treba kazati: tko se god boji toga kirurškog zahvata, bezrazložno se boji. Odstranjenje krajnika laka je i kratkotrajna operacija. Funkciju krajnika nakon njihova odstranjivanja preuzima ostalo limfno tkivo u ždrijelu. Što se tiče dobi, neki liječnici najradije operiraju djecu u trećoj ili četvrtoj godini života, dok drugi čekaju šestu godinu. Međutim, nisu rijetki slučajevi da se operacija mora izvršiti već i u drugoj godini života.

Zanimljivo je da djeca gotovo uvijek lakše podnesu operativni zahvat nego odrasle osobe.

Dr Ivo Belan

RADNIM LJUDIMA, GRAĐANIMA,
NAŠIM ČITAOCIMA I SURADNICIMA

ČESTITAMO

DAN BORCA

REDAKCIJA

Trenutak lirike

ZOV

XII proleterskoj udarnoj slavonskoj

Pomrčalo svjetlo sunca,
Nadvio se oblak gusti.
I željezni, teški sklelet,
Oklop teški na nas spusti.

Zavrištaše strane Psunja,
Rogoljica gnjevno zove.
Zasmrdjela gradska polja
Od uljeza ,tuđeg vonja.

Zovu polja, livade i ravni,
Pa i cvrčak u potoku dole.
O, pjesniče, ove naše zore!
Svjetlo baci na sve naše gore.

Psunj i Papuk, dva blizanca,
Zagrljeni stišću pesti.
Hej, nitkove »više rase!«
Nećeš našeg kruha jesti.

Siv mjeseče, sjaj nam sjajno!
Svjetlom naših pradjedova.
Velom svojim okupi nas,
U okrilje šuma, gora.

Svijetli biče sive mjesečine,
Dođi dolje, raspi svjetla svoja.
O. bregovi naše domovine,
Zapjevajte pjesmu svoga soja!

Ivan Uzur - Mošo

Riječ

I ova riječ
ima svoje značenje
Ona je tišina
u groblju prostranstava
jer ne kazuje ništa

Božo Miljanović

KRIŽALJKA BR. 134.

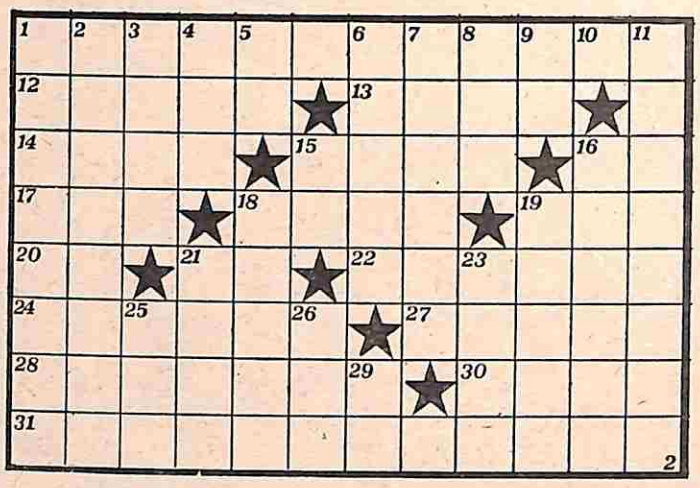

VODORAVNO: 1. Incest; 12. Grad u Japanu; 13. Država u Aziji; 14. Smotra; 15. Narodno žensko ime; 16. Kratica za »konjska snaga«; 17. Kratica za »protuavionska zaštita«; 18. Blagajna; 19. Mjera za površinu (mn.); 20. Uzvik veselja; 21. Autooznaka za Kotor; 22. Blagajna, riznica; 24. Pokretni dijelovi stroja; 27. Narodno muško ime; 28. Izaslanici; 30. Visoravan u Iraku; 31. Teleprinteri.

OKOMITO: 1. Rasporedivanje; 2. Jedna od SAD država; 3. Austrijski povjesničar umjetnosti, Ernst; 4. Njemački slikar, Eugene; 5. Autooznaka za Sarajevo; 6. Komedija B. Nušića; 7. Poljodjelac; 8. Po Bibliji otac Sema i Jafeta; 9. Kratica za »United States«; 11. Piti na eks; 15. Autooznaka za Karlovac; 16. »Šnajder«; 18. Koračaj; 19. Najveći kontinent; 21. Dlake na glavi; 23. Pokrajina u Grčkoj; 25. Prozirna mrežasta tkanina; 26. Prosjak iz Odiseje; 29. Latinska kratica za »in partibus«.

RJEŠENJE IZ PROŠLOG BROJA: neizbježnost, angora, Bakar, serveri, iole, ura, zatim, VŠ, PG, ranar, mat, riba, Ilijada, ojako, Carnot, teleprinteri.

AKCIJA STANARA

Uredili okoliš

Primjer kako se može urediti životna okolina bez čekanja samilosti drugoga, pogotovo ako taj drugi nesavjesno izvšrava svoje radne, zadatke, pokazali su stanari treće zgrade u ulici E. Kardelja. Dva popodneva, između prenosa nogometnih utakmica, naoružani lopatama, grabljama, motikama, kosama, kolicima (na slici) uredili su okoliš i usputno dogovorili još neke akcije prije godišnjih odmora. Bila je to za slučajne prolaznike i stanare susjednih zgrada impresivna i nesvakidašnja slika, primjer a možda i svojevrstan poziv drugima da i oni tako naprave.

SOCIJALISTIČKA REPUBLIKA HRVATSKA
FOND ZA KREDITIRANJE I STIPENDIRANJE SEOSKE OMLADINE
»DR NIKOLA MILJANIĆ - RATAR«
P A K R A C

Na temelju »Osnova politike standarda polaznika odgoja i usmjerenog obrazovanja u SR Hrvatskoj za školsku 1982/83. godini Izvršni odbor Fonda, na sjednici održanoj 16. 06. 1982. godine, donosi odluku o raspisivanju

N A T J E Č A J A

za odobravanje kredita učenicima i studentima u šk. 1982/83. godini

I

Na osnovu utvrđenog plana i programa kadrovskih potreba članica Fonda »Dr. Nikola Miljanić-Ratar« Pakrac, raspisuje se natječaj za odobravanje novih kredita učenicima i studentima u šk. 1982/83. godini i to:

Red. br.	Vrsta i stupanj zanimanja	Broj
1.	Diplomirani inženjer poljoprivrede	2
2.	Diplomirani veterinar	3
3.	Diplomirani inženjer strojarstva	1
4.	Građevinski tehničar	1
5.	Automehaničar	1
6.	Autolimar	1
7.	Ratar	1
8.	Drvno-tehnološki radnik	2
9.	Stručni radnik u šumarstvu	2

II

UVJETI ZA DOBIVANJE KREDITA

1. Krediti će se odobravati kandidatima čiji je uspjeh u prethodnom školovanju bolji.
2. Prednost imaju kandidati koji imaju sklopljen ugovor o obrazovanju za rad sa OUR ili RZ na području općine na kojem se članica Fonda nalazi.
3. Krediti će se odobravati kandidatima čiji se roditelji bave isključivo poljoprivredom.
4. Kredit se odobrava za onoliko vremena koliko traje obrazovanje utvrđeno Statutom obrazovne organizacije.

III

Molbe za kredit predaju se osobno ili poštom stručnoj službi Fonda na adresu:
Fond »Dr Nikola Miljanić-Ratar«
43550 Pakrac
M. Tita 16/I

Krajnji rok za predaju molbi i ostale dokumentacije je:
— 15. 9. 1982. g. za učenike
— 15. 10. 1982. g. za studente

Uz molbu (obavezno navesti zanimanje i mjesto obrazovanja) potrebno je predati slijedeće dokumente:
1. Uvjerenje (iz Uprave prihoda općine) o prihodu iz obavljanja poljoprivredne djelatnosti.
2. Prijepis (fotokopiju) svjedodžbe završnog razreda iz prethodnog obrazovanja.
3. Ugovor o obrazovanju za rad.
4. Potvrdu o upisu na odgovarajući fakultet odnosno školu.
5. Adresiranu kovertu s markom za odgovor.

IV

Molbe i ostali dokumenti predani nakon navedenog roka ili sa nepotpunom dokumentacijom neće se uzimati u obzir i razmatranje.

Učenici spašavaju repu

Hladno vrijeme i nedostatak zaštitnih sredstava koja su trebala biti unijeta u tle prije sjetve uzrok su zakorovljenosti šećerne repe na površinama RO »Poljoprivrede« Lipik. Od 253 hektara zasijana šećernom repom 23 su preorana i zasijane druge kulture a 150 hektara potrebno je kompletno okopati. Na tom poslu radi svakodnevno i po 140 učenika srednjih škola i sezonskih radnika. To će radne ljude RO »Poljoprivrede« stajati više od milijun dinara koji nisu bili planirani.

Zanimljivo je da kod pojedinih individualnih ratara, a i stručnjaka prevladava mišljenje, da zaštitna sredstva, općenito, nemaju dovoljnu količinu aktivne supstance za uništavanje korova. O tome bi poslijednju riječ trebali dati stručnjaci Poljoprivrednog instituta.

AUTO - RELI

„Begovača '82"

Tradicionalni auto reli »Begovača '82«, okupio je ove godine tridesetak vozača i motorista članova AMD Pakrac. Zbog stabilizacionih mjera vozit će se novom (skraćenom) trasom: Pakrac - Trokut - Novska - Okučani - Lipik - Pakrac - Begovača. Starta se iz ulice O. M. Končara a po povratku u Pakrac na Trgu Borisa Kidriča održat će se vožnja spretnosti. Ovo je sedmi po redu auto - reli koga AMD Pakrac organizira u povodu 4. srpnja Dana Borca.

Akcija stanara

dežurna kamera

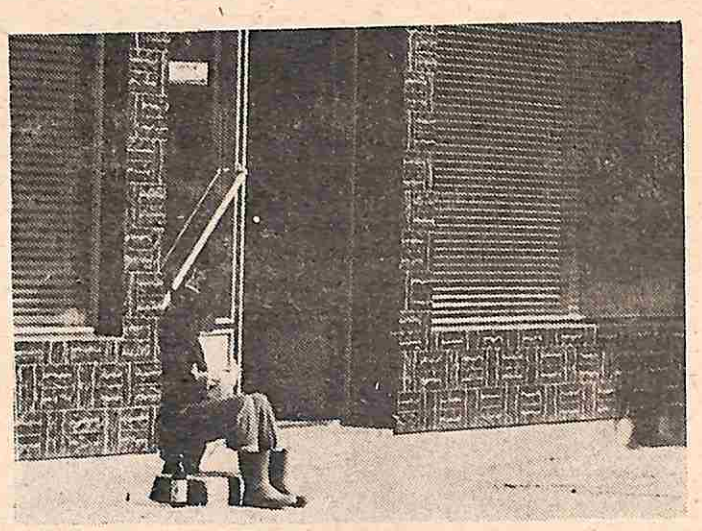

Pritisle ljetne žege, mozak da provrije. Jedino boca svježeg pića i, mali predah za umorne noge pa, opet dalje!

iz matičnog ureda

ROĐENI

Bošnjaković Branka i Ružice, DANIJEL; Dvožak Zlatka i Boženke, MARKO; Šajić Milenka i Nade, MLADEN; Nikolić Dragana i Milice, SRĐAN; Mandić Mile i Vukosave, MILANKA; Sekulić Milana i Dragice, MILOŠ; Šurkalović Đure i Dragice, RAJKO; Milković Đure i Jage, GORANKA; Straga Đure i Branke, ANTONIO; Ivošević Berislava i Jasenke, ANDREJ; Lalić Mirka i Gordane, MILAN; Radovanac Dušana i Đuje, DALIBORKA; Cvirn Davora i Valerije, MARINA; Kovačić Milenka i Miroslave, SANJA.

VJENČANI

Đukić Velimir (23), slagač stakla i Lončarević Radmila (18), kućanica; Tutuk Milorad (24), radnik i Ivičić Danica (19), trg. pomoćnik; Božić Damir (21), i Jakšić Lidija (18), učenica; Pleša Ivan (25), i Špelić Vesna (20), med. sestra.

UMRLI

Svjetlačić Marija (70), domaćica; Dreković Milutin (85), penzioner; Bogdanović Rade (77), penzioner; Jelić Damjana (70), penzioner.

TUŽNO SJEĆANJE

Na našeg dragog supruga, oca i djeda

JOSIPA POJDINGERA

22. 7. 1981 — 22. 7. 1982.

Prošla je godina tugovanja i besanih noći otkako su zamrle riječi na usnama našeg dragog tate, supruga i djeda. Na naš dom nadvio se oblak tuge i bola jer znamo da ono što smo izgubili nikad se više neće vratiti.

Zahvaljujemo se rodbini, susjedima i prijateljima koji su pokojnika ispratili na vječni počinak. Posebno obitelji Hegediš. Zahvaljujemo se, također, osoblju kirurškog, internog i psihijatrijskog odjela Medicinskog centra Pakrac na velikoj pažnji i humanosti, te radnim ljudima »Papuka« drvno-industrijskog kombinata Pakrac na ispraćaju i poslijednjem pozdravu.

Tugujuća: supruga, sin, kćer, sestra, zet i ostala tugujuća rodbina.

iz sportskog života

RUKOMET

Opet na početku

Ivanec, gradić dvadesetak kilometara udaljen od Varaždina bio je domaćin prvacima rukometnih liga zajednice općina Karlovac, Sisak, Bjelovar, Zagreb-vanjske općine, Zagreb - centar i Varaždin u kvalifikacijama za ulazak u ligu Hrvatske rukometne regije - sjever.

Rukometaši našeg »Jedinstva« po drugi put nisu uspjeli, osvojili su posljednje, šesto mjesto. Ostaje, međutim, dojam kod svih onih koji su prisustvovali utakmicama da su naši rukometaši po kvaliteti morali zauzeti jedno od mjesta koja vode u viši rang natjecanja, dakle, biti među tri prvoplasirane ekipe. Što u tome nisu uspjeli razloga ima više, ali je neiskustvo ipak prvi jer, kako tumačiti činjenicu da dvije utakmice, već dobivene, nisu rutinski uspjeli privesti kraju u zadnjim sekundama i po bod je prepušten protivnicima (»Mladosti« Zagreb i »Tekstilu« Karlovac). Velika greška učinjena je i u pristupu samoj igri: previše je snage protiv domaćina »Ivančice« otišlo u planirani poraz. Igralo se do sredine drugog poluvremena odlično i protiv domaćina i naklonjenih mu sudaca, da bi se u drugoj, po naš plasman odlučujućoj, sa »Slogom« iz Novoselca stajalo na terenu jer su ostali bez snage i svježine.

I pored toga naši su rukometaši ušli u posljednje kolo sa velikim izgledima za treće mjesto, no, domaćin bukvalno prepušta bodove zagrebačkoj »Mladosti« pa utakmica sa sisačkim »Metalcem« više nije ništa odlučivala i u nju se ušlo bez motiva.

Iskustva za neuspjeh kvalifikacija mogu imati i svoje pozitivne strane ako ekipa ostane na okupu i u narednoj sezoni pokuša opet sve ispočetka. U protivnom, ovaj neuspjeh bi mogao biti povod i opravdanje da jedna mlada i rezultatski uspješna generacija rukometaša prerano siđe s naše rukometne scene. A riječ je o Vučetiću, Sinjakoviću, Jugoviću, Mariniću, Popadiću, Nemetu, Grlici, Demiriju, Barjaktaru, Rohanu, te L., T. i M. Slavujeviću, mladićima koji su iznijeli na svojim plećima teret prvenstvene sezone, a nastupili su i u kvalifikacijama.

Evo i rezultata kvalifikacija:

I—kolo:

»Ivančica« - »Sloga« 29:19,
»Tekstil« - »Metalac« 14:16 i
»Jedinstvo« - »Mladost« 13:13;

II—kolo:

»Metalac« - »Sloga« 26:18,
»Tekstil« - »Mladost« 23:21 i
»Ivančica« - »Jedinstvo« 31:23;

III—kolo:

»Mladost« - »Metalac« 31:27,
»Jedinstvo« - »Sloga« 20:27 i
»Ivančica« - »Tekstil« 29:26;

IV—kolo:

»Sloga« - »Mladost« 30:20,
»Ivančica« - »Metalac« 25:21 i
»Jedinstvo« - »Tekstil« 28:28;

V—kolo:

»Mladost« - »Ivančica« 33:28,
»Jedinstvo« - »Metalac« 28:36
i »Tekstil« - »Sloga« 24:25.

I dalje će, ponadajmo se, biti kvalitetnog rukometa u našem gradu

KONAČNA TABLICA:

1. »Ivančica«	5	4	0	1	142:122	8
2. »Metalac«	5	3	0	2	126:116	6
3. »Sloga«	5	3	0	2	120:120	6
4. »Mladost«	5	2	1	2	124:126	5
5. »Tekstil«	5	1	1	3	119:124	3
6. »Jedinstvo«	5	0	2	3	112:135	2

Nogometaši »Begovače« iz Šeovice bez po muke prošetali kroz općinsku ligu.

Sada tek prave muke

Nogometaši šeovačke »Begovače« ovogodišnju prvenstvenu sezonu u općinskoj nogometnoj ligi završili su bez poraza na prvom mjestu i time stekli pravo da se naredne natječu u Međuopćinskoj ligi Daruvar-Pakrac-Grubišno Pojle. Najkraće rečeno, bez po muke prošetali su se kroz prvenstvo ali, prave muke tek su sada nastale.

Naime, treba odmah reći da viši rang natjecanja traži i mnogo toga što sa samim nogometašima baš i nema, najbukvalnije rečeno i shvaćeno, najdirektnije veze. Jest da moraju imati igralište na kome će se igrati utakmice, mora ono u višem rangu biti i ograđeno, moraju postojati i svlačionice, mora biti sredstava i za skuplje suđenje, no ra biti još mnogo toga vezanog uglavnom uz novčana sredstva bez kojih se ne može u viši razred. Nogometaši »Begovače« i neklicina onih najagilnijih entuzijasta oko nje ipak nisu, bez obzira koliko oni uložili sebe i svoga, svemogući da sve urede onako kako propisi nalažu. A oni su ipak ragorozni. Da stvar malo pojasnimo: »Begovača« za sada nije prošla sa svojim igralištem za viši stupanj takmičenja. Nloženo im je da do početka kolovoza moraju, uz igralište koje su sami uredili, postaviti i sve ostale prateće objekte: izgraditi svlačionice, ogradu i drugo li, nema ništa od učešća u međuopćinskoj ligi. Uz lijep teren izgradili su u međuvremenu i svlačionice, imali su svoje majstore koje nisu plaćali, za građevinski materijal su se također nekako snalazili, nešto kupili, nešto sami prikupili. Sada je zapelo kod ograde i novca. Ona mora biti metalna a, niti ima cijevi niti novaca za njih. Obilaze okolo i za jedno i za drugo, od SIZ-a za fizičku kulturu pa nadalje. Nitko ništa niti daje niti obećava, a vrijeme prolazi. Nogometaše, koji su uz to i sve ostalo kada treba podmetnuti svoja leđa, i onu nekolicinu zanesenjaka koji u šeovačkom nogometu sagledavaju nešto dleko više i značajnije od same igre na terenu, već pomalo savladava umor i malodušnost zbog nebrige bar onih koji bi im prvi trebali biti pri pomoći. Neće otvoreno d gvore o njima, no, jasno je na koga misle.

Iz čistog inata će, kažu, pokušati učiniti sve da naredni izlazak komisije za pregled terena i pratećih objekata ko njega nebude novo razočaranje za njih, a s druge strane, najodlunije će se suprostaviti svakme tko pokuša njihove napore i trud prikačiti sebi kao perjanicu i mahti njome, ističući i sovjatajući svoje zasluge za razvoj sporta, posebno nogometa, i u malim seoskim sredinama.

NOGOMETNI TURNIR OPĆINSKIH REPREZENTACIJA

Daruvaru prvo mjesto

Na igralištu dobrovačkog »Omladinca« održan je treći po redu memorijalni nogometni turnir »Polčić - Dajč« na kome su sudjelovale općinske reprezentacije Pakraca, Daruvara i Grubišnog Polja. Selektori su bili: Brajdić (Pakrac), Prević (Daruvar) i Pintera (G. Polje) a nogometaši su birani samo iz klubova općinskih liga.

Prikazani nogomet je potvrdio da se i u nižim rangovima dobro radi, da je selekcija dobro napravljena i da se, pored masovnosti i u malim sredinama gaji određeni kvalitet.

Postignuti su ovi rezultati: Daruvar - Grubišno Polje 3:2, Pakrac - Grubišno Polje 2:0 i Daruvar - Pakrac 2:0, a na osnovu njih ovogodišnji pobjednik ovog tradicionalnog turnira je ekipa Daruvara ispred Pakraca i Grubišnog Polja. Predsjedavajući Međuopćinskog nogometnog saveza Marijan Prević predao je pobjedničkoj ekipi pehar, ekipi Pakrac pehar za fer-pley, a najboljem igraču turnira (Rudmanu Pakrac) i najboljem strijelcu (Vrtariću Daruvar) plakete. Turnir su dobro organizirali ONS Pakrac i NK »Omladinac« Dobrovac, a sudili su Arapčić, Klinčić, Vukotić, Kozlović, Miljković i Žukina.

Ekipe su nastupile u sastavima:

Daruvar:
Rad, Malina, Ožeg, Savanović, Ružička, Brod, Vrtarić, Vurdelja, Sanić, Škorić, Kopriva, Kuderna, Kovačić, Stojanović, Beki i Radosavljević;
Pakrac:
Grašar, Žunčić, Džević, M. Kovačić, Komljenović, Rudman, Malić, Pendl, Dragušin, S. Kovačić, Malinić, Mladenović, Matijašević, Simić, Gulijaš i Đakometti;
Grubišno Polje:
Stojić, Vodal, Jelinek, Furjan, Holas, Sedlaček, Čutić, Vekić, Hršil, Đukić, Kisela, Dostal, Kolar, Havelka i Zalović.

PAKRAČKI VJESNIK
Petnaestodnevnik OK SSRN Pakrac. Uređuje: Redakcijski kolegij. Glavni i odgovorni urednik: Konstantin Popov. Uredništvo: Pakrac, Matije Gupca 12 (Narodno sveučilište) telefon 83-136. Tekući račun 32730-603-698 Narodno sveučilište Pakrac. Godišnja pretplata 144 din.
Tisak: »JEDINSTVO« Pakrac